申報

第二萬四千七百八十八號

發行人 陳景韓

今日本報三大張

每份售國幣貳百元（外埠另加郵費）

地址 上海漢口路〇九三號 電報掛號六七八〇 電話九二三四〇 八二四線

內政部登記證京警字第十一號 中華郵政特准掛號立券總包寄送之報紙

馬使奉召今晨返國
行前發表離華聲明
謂中國已奠定民主基礎

〔本報南京七日電〕美使館發言人康納士，七日宣布，馬特使業已接獲杜魯門總統訓令召其返國報告一切。馬特使已決定八日八時乘美軍專機離京返美。馬使於七日午十二時在行館邀宴我外長王世杰，司徒大使，及其私人顧問傅涇波，並約定共產黨代表團秘書章文晋晚往晤談。宋子文於四時自滬飛返京，五時赴馬使行館長談，據傳係為五億美元貸款事。中外記者多人，本日往訪馬使，請發表臨行談話，馬使未發一言。旋由京滬記者多人聯名提出書面詢問三點，請予接見作答。是時宋院長適入內，馬派殷副官接見，宣稱：馬使返國乃應杜魯門總統之召，別無可告，故不擬接見，所提三題，亦不必作答。蔣主席夫婦特於七日晚在官邸設宴，為馬使餞行。

〔本報訊〕舊金山七日廣播：蔣主席今夜與馬歇爾將軍會晤，告以中國民主改革之計劃。在此以前，宋院長亦於本日下午訪馬帥，說明中國政府之行政計劃，並聲明中國國民黨還政於民，一黨專政已告結束。

〔聯合社南京七日電〕年餘以來，馬使斡旋國共紛爭，努力不懈，此次離京之後，將僅由司徒雷登大使代表美國，參加國共未來談判。如天氣良好，馬使將於明日偕同高塞上校由南京機場出發，大約將取道檀香山飛返美國。

〔聯合社華盛頓六日電〕官方今日證實，杜魯門總統已電召馬歇爾特使回國述職，馬使大約將於本星期二自南京乘飛機返華盛頓。記者問總統秘書羅斯，馬使仍將回中國否？羅氏答稱：予不準備答覆任何問題，但馬帥回國係正式發表之消息。據官方正式宣布：「總統已電召馬帥回華盛頓親自報告中國局勢。渠或即於明日自南京動身」。

〔本報訊〕舊金山七日廣播：馬歇爾將軍離華聲明，美方今日予以發表，聲明全文共一千二百字，據謂：中國政府即將遵照新憲法改組政府，馬帥以樂觀口吻指出：「一個民主中國的基礎，業已奠定」。馬帥言明此次和談，係為極端份子所破壞，並痛斥中共之惡意宣傳，曲解事實，企圖引起中國人民及世人對美國之反感與仇視。馬帥認為祇有成立自由及民主之政府，始能挽救中國。

馬歇爾又稱：一年前國共兩黨在政治協商會議中所成立之協議，實係一種民主前進的憲章，足以奠定中國和平建設之基礎，惜國民黨中頑固份子仍思保全其封建勢力，顯無履行該項決議之誠意。

馬帥指出和談之最大障礙，乃雙方彼此間之猜疑。

馬歇爾復稱：「余以極坦白之詞句表達意見，此乃本人促使美國人民局部明瞭此項複雜問題之唯一方法。一方面，中國國民黨領袖堅決反對共產式之政府，另一方面，共黨亦坦白承認彼等乃馬克思主義者，雖最初可同意成立英美式民主式政府，但其目的仍為建立共產方式政府。」

〔本報南京七日電〕中共代表團英文秘書章文晋，七日下午五時許，應馬特使約前往晤談，章因年餘以來，在國共和談進行中與馬使時有接觸，特於行前往晤談近一小時許，惟馬使僅作一概括之表示謂，一切問題待返美後再講。此點可能即指待報告華府獲得美政府之正式答覆後再定。

軍調部人員談
馬使仍將返華
對華政策想不致變更

〔本報北平七日電〕馬帥回國，軍調部反響：㈠軍調部政府委員鄭介民，對記者稱：馬帥回國，係向國會報告中國局勢，渠相信美人不致改變對華政策，調處人選亦無更易可能，因美國目前尚無比馬帥更適當人選也。㈡軍調部政府參謀長蔡文治，對記者稱：我前已聞及馬帥即將回國，故毫不感覺驚異。渠預測馬帥仍將返華，繼續調處，軍調部亦將繼續存在。渠否認軍調部即將取消之說。㈢軍調部共產黨委員葉劍英語記者，馬歇爾早就有回國傳說，但是六日接獲杜魯門電報，即日動身返美，其行色匆忙實堪注意。以渠判斷，馬帥回國不外有兩種情勢促成：第一，是共軍最近在瀋陽，台兒莊附近等處的勝利，會使美國政府感到用武力解決不了問題。第二，由於一個中國十九歲小女孩子被強姦，而引起中國全國性的大風波的事件，一定會使美國政府覺悟他們的對華政策，已經惹惱了中國人民。這次杜魯門召回馬帥，大概是要聽取中國局勢的報告，並重新檢討對華政策。其結果，不外兩途，不是更反加強錯誤的對華政策，便是對華政策作某種限度的改變。在答覆記者問題中，他認為軍調部已經沒有意思，馬歇爾，饒伯森，都走了，只有我們還在這支撐，其實我們早就該捲包袱走路了。他認為現在還沒有恢復和談的基礎。

傳將任國務卿
馬使返國以後 對華政策或有更張

〔合衆社紐約七日電〕據紐約時報華盛頓訪員雷斯頓今日稱馬帥回國後，華府方面將詢以中國局勢是否允其長留華府，如屬不妨，即將邀其出任助理國務卿一職，更進而令其代替貝爾納斯為國務卿，因後者擬退休也。

〔法國新聞社華盛頓七日電〕此間消息靈通人士頃詳述美駐華特使馬歇爾奉召回國一事。略謂，馬帥與杜魯門總統，國務院及新國會各領袖進行會商之後，美國當將草擬其對華新政策。

招待中外記者
中宣部今分別舉行

〔中央社南京七日電〕中央宣傳部定八日下午三時招待外國記者，四時招待中國記者，地點均在國貨大樓六樓該部會議室。

和談增加新困難
張羣昨約張君勱左舜生等長談
就時局多方面交換意見

〔中央社本市訊〕昨日午後四時，張羣氏約同民社黨張君勱，青年黨左舜生，李璜，在某處長談，就時局多方面交換意見，目前為社會注目之政府改組問題及恢復和談問題，均曾涉及，分析相當細微，但未得任何結論。張羣氏並希望日內繼續再談，外傳張氏日內返京說，完全不確，記者昨日午後八時走訪中國青年黨發言人左舜生氏，提出各種問題，承左氏一一答覆如下：

問：聞先生已與張羣氏晤談，內容可見告否？

答：所談範圍甚廣，關於恢復和談，政府改組，及馬歇爾將軍歸國，均曾涉及。

問：先生對於和談看法如何？

答：繼續以政治方法解決中共問題，吾人素所贊成，目前雖增加若干新困難，但各方如能注重現實，則仍有解決之途徑。

問：關於政府改組，貴黨意見如何？

答：此一問題極為複雜，有待於鄭重考慮，吾人認為解決時局之具體辦法，實較參加政府與否更為重要，正就解決時局之關鍵作細密之探討，尚無結論可以奉告。

問：先生對於馬歇爾回國感想如何？

答：吾人對馬歇爾將軍一年來為中國之調停奔走，極表欽佩，並認其辛勤之努力絕非徒勞。中國之和平統一民主建設，仍為友邦所重視，美國政策在技術方面容有若干修正，但基本精神決無變更，吾人甚盼因馬氏歸國，美國更可增進對中國問題之認識。

〔又訊〕青年黨，民社黨重要人員，連日互相拜訪，對時局及改組政府問題，交換意見，七日中午，青年黨在國際飯店歡讌民社黨全體中常委，至午後二時始散，據稱：僅係「酬酢性質」。

〔本報南京七日電〕民社黨代表蔣勻田，六日由皖返京，定七日夜車赴滬，參加民社黨組織委員會。蔣氏今日曾訪晤邵力子，記者今晚訪蔣，詢對馬特使返國表示觀感，據稱：馬特使來華年餘，其對我國之和平談判，深作最大努力，雖未成功，但力量已盡到，故甚盼彼能再度來華。又

〔本報訊〕章伯鈞氏對本報記者泛論大局，認為目前最基本之工作，並非如何改組政府，而為由政府盡心研究和談，停戰以及全面團結合作等問題。為避免中國之分裂，必須另覓和談之新基礎，此則需各界人士集思廣益，提供意見，向減少和談困難方面努力，而切勿向增加困難之方向前進。論及馬歇爾特使返美事稱：馬氏因調停任務感覺困難而返國，希望其離華後我國大局不變壞，中國人應自主的解決本國之問題，方為上策。

民盟繼續開會
確定該盟仍為政團

〔本報訊〕民盟二中全會昨日上午舉行第三次會議，章伯鈞主席，會中詳作工作檢討。下午續開第四次會議，由張申府任主席，審查會就組織部份提出提案八個及二十八點意見，對於民盟之組織，有三項重要決定：㈠參加民盟者不論有無黨籍，均為以個人資格參加，入盟後必須遵守民盟之政治主張及決議，否則請退盟，㈡確定民盟為一實現民主之非武裝集團，㈢民盟之本質仍為一政團，吸收各階層之民主份子參加，而非為單一之政黨。

國家總預算案
下週可提國防會討論

〔本報南京七日電〕國防會三十六年度國家總預算案審議委員會，七日下午四時於國府開會，出席俞鴻鈞，王雲五，徐堪及其他有關首長多人，王寵惠主席，根據參政會駐委會對總預算所作之審核總報告加以討論，其中一部份已予接受，一部份則將待核議，審議會至此告一段落，總預算案可望於下週提交國防會討論。

國大蒙古代表
昨赴政院請願

〔本報南京七日電〕國大蒙古代表吳雲鵬等十二人，七日午十一時赴政院請願，提出要求四項：㈠恢復蒙古自治政務委員會，㈡實行二中全會有關邊疆民族問題之決議，㈢撥款百億，救濟自嫩江撤至新疆之三百萬蒙胞，㈣改組蒙藏委員會，由蔣秘書長夢麟代見，於聽取各代表報告後，當即表示，關於救濟問題即可酌辦，其他當代為轉陳。

中航派員飛青島
料理失事機善後
戴安國來滬檢查兩公司設備

〔本報訊〕中航公司營業組主任高大經氏，七日上午十一時，會同該公司機航組中美人員，赴青島，辦理該公司在青失事之二二一號機罹難乘客及機師之善後。目前關於該機撞毀之確實程度，該公司尚未接獲詳細報告。關於屍體如何殮葬，靈柩運輸，及其他有關問題，皆須俟高氏抵青後，再作決定。據該公司發言人稱，飛機失事詳情，將呈報交通部民航局由專家研究，以判斷是非。

〔本報訊〕交通部民航局局長戴安國氏，定於今日由京來滬，檢查中國中央兩公司之飛行設備。中國公司總經理沈德燮與中央公司總經理陳卓林，奉交通部令赴京報告，皆於昨日上午抵京。除報告最近飛機失事情形外，並將討論改善民航各項問題。

〔中央社本市訊〕聖誕日失事飛機罹難乘客親屬所組織之伸雪委員會，於昨晨十時召開常務委員第一次會議，出席樂俊偉，周仲棣，盧林平等十餘人，即席議決以該會名義，要求法院提出訴究，並依法審辦公司當局，復將此項決議電呈交通部等有關機關備案。其他事項定十一日（星期二）召開第二次會議時，再行商討。

參政員名額表
全國共計三百五十八人

〔中央社南京七日電〕國民參政會參政員名額表（甲項二百二十三名）四川，湖南，浙江，廣東，安徽，山東，河南，湖北，江西，以上各出十人。江蘇，河北，陝西，福建，廣西，雲南，台灣，以上各出八人。貴州，甘肅以上各出六人。山西，新疆，重慶市，以上各出四人。察哈爾，綏遠，上海市，青海，西康，寧夏，遼寧，安東，吉林，松江以上各出三人。遼北，合江，黑龍江，嫩江，興安，熱河，南京市，北平市，大連市，哈爾濱市，以上各出二人，天津市青島市，西京市，以上各出一人。（乙項八名）蒙古五人，西藏三人，（丙項八名）海外八人。（丁項一百十九名）由中央遴選一百十九人。（又國民參政會組織條例，明日刊本報第二版）

交部澈查原因
追究失事責任
並商飛航安全辦法

〔本報南京七日電〕中央中國兩航空公司總經理陳卓林，沈德燮，七日上午十時半連袂自滬抵京後，即於十二時逕赴交部，會晤航政司長李景璜，及民航局長戴安國，就聖誕滬航機失事案之處理經過，及日前青航機失事情形，有所報告，並對今後增進飛航安全之辦法，加以商討。事後據戴局長語記者，渠將乘七日夜車赴滬，對滬失事案作最後調查，至交部命令兩航空公司除貨運郵外停止客航一週一點，雖兩公司負擔鉅額損失，亦無可挽回。蓋時常檢查飛機與機場設備，以作有計劃之改進，為航空事業所當為，亦為旅客安全之保障。戴氏並表示，交部對近來發生連續之飛機失事事件，極為重視，決徹查原因，追究責任，惟在調查未畢之時，至盼各方勿多作推測。

〔本報漢口七日電〕中航機連續失事後，此間輿論紛起責難，咸認交通當局未能於事先檢察設備，而臨時下令停航，未免處置失當，並警告該兩公司改善武昌機場設備，或離遠遷址。

軍事需要不復存在
蘇應即交還大連
我對美方照會表示歡迎

〔本報南京七日電〕美國務院於三日照會中蘇兩國，希望中蘇關於接收大連之談判早日完成，實行中蘇條約，使大連港為中國管轄下之自由商港之消息發表後，京市各界對此極為重視。外部發言人何鳳山，七日午後對紛紛探問我官方對此事之反應之記者羣稱：「此照會外部業已接獲，惟王外長是否將就此發表談話，抑俟中蘇間之談判有結果後一併公佈，則尚未可知」。

〔聯合社南京七日電〕外部今日證實已接美國關於大連問題所提出之照會，並表示歡迎，以為美國此舉可促進大連早日歸還中國。外交部長王世杰未曾接發表意見，外部其他官員則謂：希望蘇聯即能聲明將大連管轄權依照中蘇條約移交中國。蘇軍佔領大連並無條約根據，不過因當時對日作戰需要，由軍事當局暫作權宜之計，此種軍事需要現已不復存在。中美蘇三國對此全部問題係與條約有關，無所謂爭執。中國希望中蘇條約及中美條約均能及早履行，中國方面對於美國照會，在莫斯科方面表示態度之前，暫時不擬有何舉動。按：日本投降後，蘇聯政府於去年五月廿三日通告中國政府，謂蘇聯軍隊全部撤離東九省，由此證明莫斯科方面認為對日戰爭已告終止。

〔本報訊〕舊金山七日廣播：美政府對大連問題採取強硬立場，美國報紙一致予以好評，紐約時報稱：此次國務院之行動，已一反其原來之態度，恢復美國對華門戶開放政策，反對某強國自中國爭奪特權。

美照會中蘇兩國
促開放大連港恢復中長路交通

〔美國新聞處華盛頓六日電〕美國政府認為：現由蘇聯佔領之大連港，應即在中國管理下，依照一九四五年八月之中蘇協定，重行開放國際貿易，而蘇無理由再事拖延。美駐莫斯科大使館已將此意用牒文於一月三日送達蘇聯外交部，同時並以同樣牒文交付中國政府。該項牒文內容如次：「關於大連海港地位與管理，目前情形，殊難令人滿意，美國政府認為：此事應即由中蘇兩國政府予以攷慮，以便履行一九四五年八月十四日中蘇協定中有關大連之一節。美國政府認為：該港應即在中國管理下，遵照上項協定，重行開放國際貿易，而蘇無理由再事拖延。美國政府深知此係中蘇兩國政府直接交涉之問題。但就美國一般利益而言，殊有向雙方有關政府提出此項問題之必要。美政府希望，目前大連方面之畸形狀態，能在短期內中止。並恢復平常狀態，以便准許美國公民訪問並居留大連，進行其合法工作。

關於上述各點，本政府進一步希望中蘇兩國能在短期內恢復中長路之交通。中蘇兩國在大連及中東路問題所獲協議，如能在短期內予以履行，必能恢復遠東方面之正常狀態及裨益各方面之商業活動。因此，本政府深盼中蘇政府保證即能在短期內採取上述步驟」。

〔聯合社華盛頓六日電〕依國務院宣布：美政府已請中蘇兩國早日結束蘇聯在大連之軍事控制，於中國管理下對國際貿易重行開放，勿再延緩。自蘇聯當局於十二月十二日拒絕美國平民三人在大連登岸，並限令載此三人之美國海軍通信艦於廿分鐘內離港後，此為美國官方所採之第一步驟。據國務院發表，美政府已於一月三日同時令駐南京及莫斯科大使將此項照會送達中蘇兩國外交部，蘇方限令美艦於廿分鐘內離港，係在該艦停泊大連逾四十八小時規定期間以後，國務院官員認為，蘇聯此舉係在其權利範圍之內，對於所謂最後通牒及限時離港之命令性質如何，不願加以批評。

交部民航局
定月中成立

〔本報南京七日電〕交部民航局組織法，於上週政院例會通過後，即咨送立法院審議。戴安國，左紀彰兩氏，已受命為正副局長，該局於廿日左右即可正式成立，將儘量延攬航空科學界之優秀人士，致力於航業制度之確立與技術研究之精進，達成督導航空事業發展與保障機航安全之任務。戴為戴傳賢院長公子，青年幹練，對其工作極具信心，逐日正為滬青航機失事案，僕僕京滬道上。渠稱：「民航局工作展開後，定可使此種不幸慘劇之發生減少，以至於無有」。

郵貨運今恢復

〔本報訊〕交通部前曾採緊急措施，令飭中國中央兩公司，暫停航二星期，但郵運及貨運仍可照常。唯昨日因氣候關係，中央及中國兩公司，皆無載運郵件及貨物之飛機自上海站起飛，今日起可恢復。

台南機場大火
火藥庫起爆炸

〔中央社台南六日電〕台南大林空軍飛機場，六日下午四時卅分發生大火，火藥庫爆炸，火勢甚烈，救火車未敢接近，詳情待查。

平女生被辱案
美方調查竣事

〔本報訊〕舊金山七日廣播：據天津美海軍陸戰隊宣布：關於北平北大中國女生為陸戰隊員姦辱一案，調查工作，已告竣事，不日開庭審訊。

漢昌雪茄 牌子最老 煙味頂好

漢昌雪茄煙公司出品

書畫展 地點…八仙橋青年會內 日期…一月七日至十日止

一字牌 煙味第一

中國利興煙公司出品

宏興鷓鴣菜
經奉中英法泰荷各國政府註冊 嚴禁偽冒及影戤
宏興藥房出品 滬行 上海南京路 粵行 廣州一德路 港行 香港莊士敦道

培豐 久和 股份有限公司 （進口．出口） （顏料．靛青）
電話更改如下 16910 16918 16919
地址……中正東路二七四號四樓

易鏡人為長男松茂訂婚啓事
茲承阮捷成朱華兩先生介紹長男松茂與臧仲卿先生長女公子於本月八日在南京訂婚特此敬告諸親友

朱大庸（仲常） 朱大德（秉彝） 朱大忠（丹初） 為四弟大樑結婚敬告親友
茲承陳鹿萍 蘆變揚先生介紹謹詹於國曆一月十一日（夏曆十二月二十日）假座南京西路康樂酒家為四弟大樑與陳雲霞女士舉行結婚典禮敬請宋漢章先生福證敬治喜筵恭請闔第光臨 恕柬不週（二時觀禮六時入席）

結婚啓事
謹詹於國曆三十六年元月八日為次女有年四弟智凱在穗舉行結婚特此敬告諸親友 郭玉清 劉晋瑞 謹啓

創辦十年 婚者數萬 上海第一家 中國集團結婚 省時 省錢
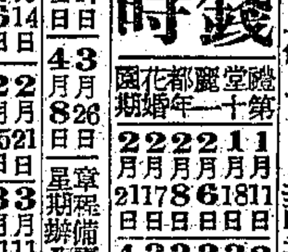
禮堂麗都花園 第十一年婚期
1月11日 1月18日 2月6日 2月17日 2月21日 3月26日 3月4日 3月11日 3月26日 4月8日 4月17日 4月24日 4月27日 5月3日 餘額無多 章程備索
總社 貝勒路九〇一號 分社 靜安寺路七四號卡爾登路口 電話三八八一九一

創辦最早 同業領袖 大來集團結婚 省時省錢
禮堂：金門大飯店 禮服：亨利洋服公司
婚期 1月14日 1月21日 2月17日 2月4日 3月17日 3月26日 1月14日 2月6日 2月17日 1月21日 2月25日 3月4日 3月11日 3月21日 3月26日 章程備索 星期辦公 天天服務●天天舉行
靜安寺路二七六號大光明影戲院西首亨利洋服總公司內 電話3473 分社 浙江路芝罘路二號中華化油電話九四五四六轉二一號

最新姿態 服務社會 標準集團結婚
禮堂：南華酒家 證婚：王劍鍔區長 禮服：亨利公司 第一屆 餘額無多 登記從速
婚期 1月11日 1月26日 2月6日 2月17日 2月26日 3月4日
社址 圓明園路二〇九號（即真光大樓）五樓五〇八號內

六瑩堂藏古今名人書畫展覽 日期：一月八日起至十二日止 地址：成都路八七〇號（中國畫苑）

上海慈善會特請 錢化佛史志超等九友書畫義展 日期元月七日至九日 地址八仙橋青年會

榮森堂古今名人書畫展覽 一月八日起繼續一星期十五日止 地址黃河路（即派克路）功德林菜館

百樂無線電工程學校 招考機務通信生
本校受某公司委託通信工程人員三十名定二十日開學凡初高中程度均可入學報名索章中正中路830號三〇六室 電話：62736

交通部備案 南洋無線電校 四招
（編制）按部定設電信無線電工程二系（資格）中學畢業或同等學力（開學）1月10日（出路）本校校友遍布各地歷屆應交通部暨其他電台錄取最多（設備）電信NC收報機打字機…… 南京路470號2樓 詳章備索

上海婦女職業學校 招生 業已上課 入學從速
（科目）國文國語英文英語算學珠算簿記打字縫紉刺繡編織鋼琴（時間）早班午班夜班（資格）不限程度年齡不限（膳宿）有膳宿（校址）第一校：華龍路五十四號 第二校：白克路大通路口（電話）81280 37764（章程）備索

強華高級工業職業學校附設 強華工業補習夜校 招生
土木科機械科及預備班 一月九日起正式上課 校址 鳳陽路白克路口一八六號

教育部立案 私立立信會計專科學校招生
▲班級：一年級第一學期新生及第二學期插班生 ▲報名：一月十二日起 ▲考期：一月十九日 ▲通訊處：蒲石路四六六弄 電話七三五二五 ▲附告：本校在徐家匯虹橋路新建寬大校舍將於開學時遷入一部份並建有三層樓男女生宿舍各一座可招收寄宿生其餘部份仍在蒲石路四六六弄原址上課

三層樓三開間 獨立花園空洋房 出售
坐落金神父路福履理路口三層樓三開間雙進獨立花園大洋房一宅佔地一畝建築絕頂考究全部大來柳安裝修衛生設備大小房間有二十餘間之多立可居住茲願廉價出售請向河南路天津路口永利大樓三〇八室大成建築公司徐洽 電話九〇四九〇

浙江海門 曹恒樑機器造船廠
本廠向設海門二十餘年專造木殼漁輪及大小客貨商輪修理鋼殼木殼輪船素負盛譽有口皆碑工程繪圖設計打樣新穎敏捷現為便利顧客起見自即日起特設辦事處於上海九江路外灘花旗銀行三樓三一六室如蒙賜顧不勝歡迎 駐滬辦事處 電話一九一一三

顧橋榮泰碾米軋花廠推於阮長發君受盤啓事
茲有坐落上海縣顧橋鎮東市梢榮泰碾米軋花廠經理陳榮堂君今因營業不佳並得各股東同意將上列地址之榮泰碾米軋花廠全部房屋機器生財及廠基地租價頂十五年一併推盤於阮長發君為業全部盤價已如數付清自盤之後任憑阮長發君改牌加記拆卸出租外人概不相涉如有人與陳榮堂有糾紛除立有正式契據外特此聲明 陳榮堂 阮長發 全啓

王碩泉推讓精華眼鏡公司股份啓事
敝人自本年一月六日起將自有之精華眼鏡公司股份全部推讓與金效周君承受並辭去該公司經理職務凡敝人對外以公司或本人名義所為之一切銀錢往來及擔保事項均由本人自行料理清楚概與精華眼鏡公司及金君無涉特此聲明 中華民國三十六年一月六日啓

鮮大王醬油 聲明道歉
敝廠一部份工友罷工要挾以致送貨停頓影響用戶需要謹此道歉並乞鑒諒

魯南共軍攻勢頓挫
猛攻嶧縣台兒莊均不逞
皖北亳縣竄入共軍五千

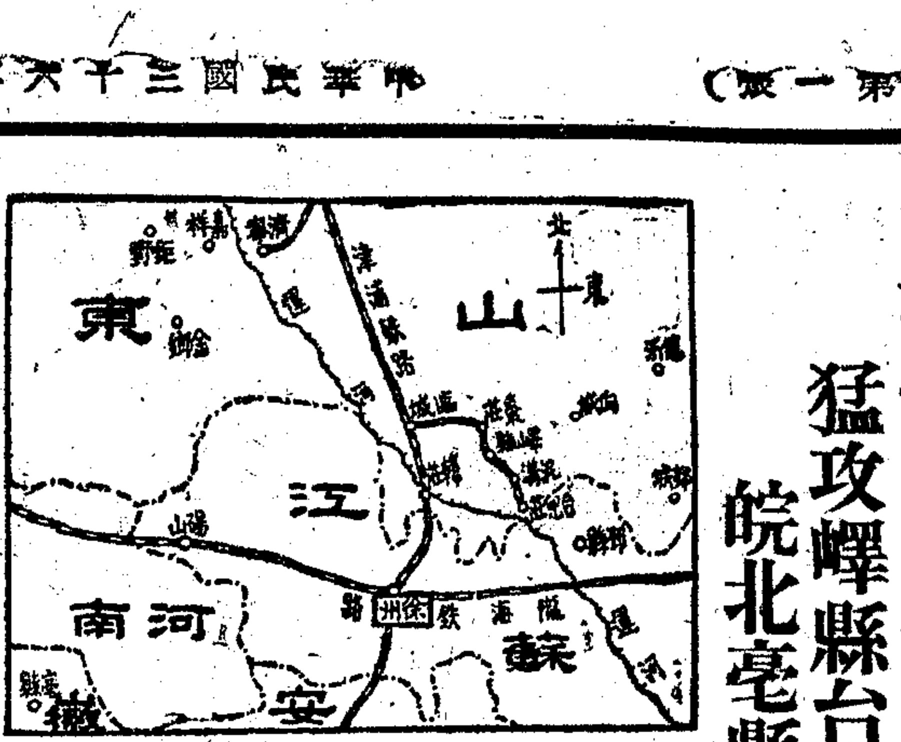

〔本報徐州七日電〕陳毅率共軍八萬之衆，自三日開始向徐州東北外圍地區發動大規模攻勢以來，損失慘重，五六兩日曾猛攻嶧縣，台兒莊，鄒縣，棗莊附近據點，台棗支綫並東地區晝夜展開犬牙交錯之攻防戰，迄六日，因國軍實力增強，共軍攻勢開始頓挫。

〔本報鎮江七日電〕軍息：魯南蘇北共軍近展開洗寇式之竄擾，各綫國軍已被迫採取自衛戰，刻正在冰天雪地中進行。詳情如下：㊀沿台棗支綫進竄台兒莊之共軍，於攻陷向城後（即古向國），經國軍某有力部隊堵截後，攻勢稍殺，現正與國軍在嶧山附近激戰。該綫共軍在最近三日傷亡近萬，抗戰名城台兒莊，刻由國軍某部大兵團扼守，安然無恙，台趙支綫（台兒莊至隴海東路趙莊站）仍在國軍掌握。㊁由阜寧西北迂迴竄擾沭陽之共軍，經國軍黃師及梁旅沿途堵截擊後，正向曲舍，晉家大舍南竄，此路共軍企圖化整爲零，流竄蘇皖邊區山嶽地帶及洪湖樹立新根據地。㊂高墩埠已轉危爲安，進駐南新安鎮之國軍，正保護流離團聚難民，向沭陽前進，沭陽共軍已呈動搖之勢。㊃國軍勁旅梁旅部，已開抵口岸，日前企圖偷襲口岸截斷口泰公路之小股共軍，聞正向靖泰邊境竄擾，該綫國軍現奉令嚴行清鄉。

〔本報徐州七日電〕共軍魏鳳樓部約五千餘人，刻竄抵皖北亳縣境內，有進窺縣城之勢。

〔中央社徐州七日電〕淮水北國軍六日進駐五港口，大興集等據點，南新安鎮之共軍動搖，紛向大伊山（沭陽東）一帶潰退，國軍當日晚進駐南新安鎮。

關外共軍有內移跡象
冀東竄到四個旅
晉西共軍分襲蒲縣大寧

〔本報北平七日電〕關係方面稱：共軍有轉移關外一部主力於關內跡象。冀東北寧路行蛇子頭北方四十里之上五嶺，興隆山一帶，新由關外開來四個旅，有向南進展之勢。進行中之冀東掃蕩工作，因此受牽制。東北松花江畔共軍陣容，近現疏解，所謂冬季攻勢，似成過去，小部之遊擊戰現復活躍，沿松花江北岸之陶賴昭，秀水甸子，舒蘭等地所集結之大軍，近已逐漸離去。

〔本報長春六日電〕軍息：傳陶賴昭共軍大部退往雙城，如謂此係放棄哈市之準備，則爲時尚嫌過早。

〔本報蓋平七日電〕三日來記者在遼東半島共軍使用分散集合戰術地區行進，大石橋，蓋平，熊岳各地國軍警戒森嚴，故尚安謐，現在雙方均在南復縣貔子窩公路北側地區有繼續較烈衝突。中長路會在寒風怒吼中向營關店方面搶修，冰雪滿地，艱苦異常。

〔中央社太原七日電〕晉西共軍刻已增至十個旅，共五六萬人，連同被脅民兵約達十萬人，分向蒲縣，大寧進襲，駐守井溝鎮之國軍，已遭遇猛烈之襲擊，圍攻蒲縣共軍，於三日被擊退，目前該方面戰事日趨緊張，顯係共軍另有新的攻犯企圖。

〔本報歸綏六日電〕共軍於三日午進入清水河，迄今已逾三日，城內情況不明。據傳守軍團長陳增福陣亡，縣府人員僅逃出二人，其餘被俘。現共軍前哨在劉四營子，國軍援軍已趕至土城子。又左雲共軍康健民，黃子清兩部，共千五百人，五日晚進入涼城天成村附近，入夜，攔涼電話一度破壞，今晨恢復通話，迄發電時，尚無繼續北竄徵象。

漢鄭客貨車恢復
平漢路收入激增
新焦支綫月中可通車

〔本報漢口七日電〕平漢路局自元月起恢復漢鄭間客貨快車後，收入激增，可望自給自足。又新鄉至焦作間鐵路支綫，正漏夜趕修，本月十五日即可通車，今後焦作煤礦將大量採運。

平保間客車
十二日開放

〔中央社北平七日電〕平保間元旦試行全綫通車，情況良好，十二日起開放客車。

隴海鐵路局長
莫衡抵京述職

〔本報南京七日電〕隴海鐵路局長莫衡，六日自陝抵京，就其接任月餘之路政情況，向交部有所陳述及請示，定三日內返西安。

吉省整修公路
首期計劃完成

〔中央社吉林七日電〕吉省公路改善工程，截至去年底，已將第一期整修計劃共一千二百九十三公里全部完成，刻正展開第二期一千零二十公里之整修計劃，可望於今夏完成。

我國境內日人
全部遣送完畢

〔聯合社東京七日電〕麥帥總部頃宣佈：中國本部及東九省中國管理部份日人遣返本國，業已竣事。自台灣歸國者四七三，三一六人，中國本部歸國者一，四九九，三九七名，自東九省歸國者一，〇一〇，八三七人。麥帥總部負責自海外各地包括中國在內，遣送日人六，五八三，七五三人返國，目前已有五，〇九七，〇二三人遣返。留居東九省境內之少數日人大抵爲技師，戰爭犯或浪人，將由中國當局處理。

河床居民賑款
百五十億發放
延遲責任全在共方

〔中央社南京七日電〕關於黃河堵口復堤工程中河床居民救濟費之撥付一事，共產黨代表董必武，於六日招待記者時，公開指責政府未能迅速濟付。頃據水利委員會負責人語記者：中共區內河床居民之救濟，政府特撥鉅款一百五十億元，六日由行總署長霍寶樹與共黨駐滬代表在滬簽字，將該款運往賑放。該負責人指出此款項遲遲未能運往賑濟之責任，應完全由中共負之。蓋該款於去年政府批准撥付後，行總爲計劃使該地居民能親領到救濟費起見，妥特與共黨方面商議將該款直接運往河床地區，挨戶發放，並由行總，聯總，黃河水利局及中共各派一人參加發放工作，惟中共代表表示不同意，而提議將該款全數交由中共代表辦理，並擬將該款於滬購買物資運往，彼此意見不同，相持迄今，幾經商談，始仍依政府建議，在上海簽字。現該款即將由行總會同聯總，黃河水利局及中共四方面代表運往發放。

桂永清抵穗
視察海軍機構
處理接收物資

〔本報廣州七日電〕海軍代總司令桂永清中將，六日下午偕美海軍顧問團長奧爾等一行十一人抵穗。桂氏接見本報記者於聯誼社，據稱：此行任務爲視察粵海軍機構，及處理粵區所接收海軍艦船物資，現有不少損壞艦船，須經修理，同時粵省現有海軍人材甚感缺乏，且多未合要求，將遴調大部份赴青島訓練。桂氏並稱：粵省爲華南國防要衝，尤以海南島形勢最爲扼要，現全國已將區建立海軍基地司令部，可能在海南之榆林及黃埔兩地建立海軍基地，至中國海軍雄偉之前途，實有賴於廣泛發動優秀青年投效海軍，以增強國防實力。又桂氏八日赴黃埔視察，九日飛海南。

共區黃堤未修復
正式放水時必危險萬分
故道水流已抵荷澤縣境

〔中央社南京七日電〕黃河堵口復堤工程近況，據黃河水利委員會向水利委員會之報告稱：花園口堵口方面，口門護綫橋於十二月十一日接合後，即行大量拋石，口門現僅寬二百公尺，深度約二至三公尺不等，經普遍拋石後，水位已逐漸提高，十二月廿七日起，即有一部份水流入故道，引河一月一日水頭已到達開封境，水位在四五公寸左右，寬約卅公尺，流速一小時一華里強；在復堤方面，我方之堤段已陸續完竣，僅接近中共區之處，時被阻撓，施工困難，無法如期完成，中共區域以內堤段之修復與原來預定標準相去極遠，據聞甚至有將堤整段夷平，全失防水效力者，且有絲毫未加修復者，將來正式全綫放水時，險狀不言而喻。

〔中央社開封七日電〕據冀西前方來人談：黃河故道水流已抵荷澤縣境，但水勢甚小，僅寬數公尺，黃河故道一片荒涼，極少人烟，中共靡稱遷移故道居民向中央要求巨款，實係別有企圖。共軍自攻陷鉅野嘉祥後，沿黃河故道積極活動。

水利會函覆董必武
說明堵口工程眞相
望中共以民意爲重協助完成全功

〔中央社南京七日電〕黃河堵口復堤工程，旨在拯救豫皖蘇三省大百餘萬災民，及恢復廣大富庶之耕地。該項工程，政府爲應蘇豫皖各省參議會與人民團體之迭次呼籲與請求，始從事計劃並付諸實施，依照原計劃，第一步爲堵口復堤，第二步爲整理汎區，蓋黃水一日不挽歸故道，汎區即一日無法整理，亦即流離失所無家可歸之六百餘萬災民一日不能回歸故土。中央關念民瘼，責無旁貸，此項工程一日不成功，即一日無以對豫皖蘇三省之民衆，且淮河因黃水侵入，行水效能爲之破壞，黃水一日不歸故道，淮河亦即一日不能整治，損害之重，難以數計。惟以黃河故道在冀魯境內者，一部地區爲中共所盤據，故在計劃及施工前後，中央希望中共能極力協助，使工程得整個順利進行，迭經主管機關與共方協商，雖有數次，獲得成議，而實行之時，中共竟臨時隨地加以阻礙，致工程進行，爲之一再遲緩，同時已完成之工程，亦屢被破壞。乃中共代表董必武竟於三日分函水利委員會，行總，聯總，並於五日招待新聞界，報告對此舉觀感，諉過飾非，企圖歪曲事實，當經水利委員會於六日函復董氏，希望以民命爲重，明瞭中央救民之意，助成堵復工程之早日完成。函中並指出近據報中共方面有構河築壩阻水下行之計劃，是則黃河南北兩岸有隨處發生決口之危險，冀魯豫兩省亦勢將重遭陸沉之厄，因此該會特警告，希望不致有此事實，萬一堵口後，竟有此種事實發生，則其後果應由中共方面負責。此外，水利委員會對董氏提出之四點意見，並根據事實，逐項予以答覆：㊀關於董氏所謂：「㊀必須立刻停止放水工作，並追究放水的責任問題，如不立即停止堵口放水，應即依過去之諾言，照顧下游數百萬人民之生命財產，立即撤退聯總協助黃河堵口工程之一切人員及物資器材。㊁由於政府破壞既有協議，黃河復堤工程，及河床居民救濟，不能進行會要至五月之久，因此花園口堵口工程，必須推遲至五個月之後，俾能在此期間，依據協議，迅速進行中下游復堤工程，及辦理居民遷移救濟工作兩點爲限等語。」該會答稱：「查上年五月十八日，中共代表會同聯總行總及本會代表商討談話會紀錄，內載之「堵口工程繼續進行」。又中共代表提出保留意見，大汛前打樁拋石，以不超出河底兩公尺爲限。所謂繼續進行，當然爲不使工作間斷，繼續進行，以迄堵口完成之目的，蓋屬毫無疑義，除在大汛前始終保持不超出河底兩公尺之限度，以維持協議外，大汛以後，即不應再受此項拘束。目下堵口工程已繼續進至相當程度，自應及時完成，且黃汎區域，漫延豫皖蘇三省，汎區面積，二萬九千餘平方公里，流離失所人民，六百一十餘萬口，淹沒或損害之耕地一千七百七十萬餘畝，農作物歉收每年達一百五十萬噸，豫皖蘇各級政府以及民意機關，籲請早日堵口之文電，如雪片飛來，即國際間亦多關懷此事，殷切矚目。中央爲拯救六百一十餘萬之災黎，恢復一千七百七十餘萬畝之耕地，及每年一百五十萬噸之農產，不能不求堵口工程之早日完成，斷不能因有人蓄意阻撓而放棄應盡之職責。至謂政府破壞協議一節，不惟中央辦理此事，從未拋開協議，反之，中共一再破壞壩王壩石塌頭要設備，及以武力阻遏工程及員工進入中共區工作，且據拆堵復物資，實爲破壞協議之鐵證。㊁關於董氏所謂「政府應付之工款，必須迅速付濟，河床居民救濟費之最低數目之一百五十億，應按照去年七月上海協議如期交付，不得藉口拖欠」一點。該會答稱：查中共區之復堤工款，依照聯總顧問塔德之建議，按照工作成績，計值付款，已於上年六七月間先後撥交善後救濟總署六十億元，代爲轉發。據上年八月一日塔德顧問視察中共區復堤情形之報告，認爲邊區政府已得到充分之協濟，已付款糧足以償付已做工程之費用，大函所云，顯屬不實。至河床居民救濟費，已由行政院核撥鉅款，由行總負責辦理」。㊂關於董氏所謂「堵復工程六百六十億元之分配，應按照堤綫長短，工程大小公平合理分配，目前堵復局所規定之各項分配數額，顯失公允，我們「不能同意」」一點。該會答稱：「查堵復工款」，應如何按照既定計劃核實動用，乃全以堤防之良窳情形，工程之緩急爲衡，中共區應佔百分之六十之規定，毫無根據，即上年五月十八日之協議亦無此項紀錄」云。

傅作義宴別綏各界
席間致詞推崇綏西人民之貢獻
十二戰區長官部日內開拔離綏

〔本報歸綏六日電〕傅作義於今午四時，在省府禮堂招待省參議員，地方士紳，社會賢達，黨政軍團首長，及省府科長以上職員，作去職之盛宴。席間：向省參議會報告渠在省主席任內一切均作正式交代。傅氏首先極謙遜的稱：主綏十五年，無大建樹，殊以爲愧。繼即推崇綏遠人民，尤其綏西人民在抗戰期中之鉅大貢獻。中間兼合報告渠在主席任內移交之一切經濟事業，及各項積存節餘之詳細數目字，凡此種種，均悉留歸綏遠地方所有，以此爲經濟建設之基礎。並對綏省今後各項建設，已有具體規劃，特別注重於綏西七縣市之建設，以酬其抗戰期中出財出力之功勞。傅氏並述及幹部之刻苦傷亡之慘重，遺族無依，一時哽咽不止，旋失聲痛哭。渠於戰時，在綏西創設私立奮鬥中學，即專爲教育幹部子弟，並請各方協助該校之發展，以報答抗戰陣亡先烈。今晚各界假新生堂舉行歡送傅迎董大會。傅可於明日乘張垣，十二戰區長官部亦定日內開拔。傅於二十年十月三十五軍出晉之綏，以迄今日整裝離開歸綏。

渝西自來水公司
因虧累決即停辦

〔本報重慶七日電〕渝市渝西自來水公司，自開辦以來，營業不振，虧累甚鉅，已決定停辦，並即辦理結束事宜，所有員工將多發一月薪津遣散。

董必武昨晚來滬

〔本報南京七日電〕中共代表董必武定七日十一時京滬夜車赴滬，同行者有蘇豫黃河水利委員會代表趙明甫。此次赴滬，純爲洽黃問題向聯總行總有所洽商。

英大使今赴廣州
商發展粵港間貿易問題
△港英軍司令費斯丁抵穗辭行▽

〔本報廣州七日電〕英大使施諦文爵士夫婦，定八日來穗。聞此行對發展粵港間貿易問題，擬商洽一共同原則，並對月來粵港間所發生之不愉快事件，將謀取合理之解決，此間軍政當局已準備盛大歡迎。又港英軍司令費斯丁少將，偕其隨從人員恩堅少將，於七日來此，費氏係來拜訪此間當局辭行，下午四時，行轅張主任在官舍設宴招待，並在席間由張氏代表我政府授費氏以雲麾勳章。

香港影戲院內
又發生炸彈案

〔合衆社香港七日電〕此間昨晚又發生炸彈爆發案，但無人受傷。世界大戲院昨晚開映中國電影時，炸彈一枚突然爆發，觀衆數千人，一時慌急無措，幸戲院方竭力解釋，並稱未有死傷，始告無事。警察亦隨即趕至，但並未捕人。按該院在兩週之前，接得恐嚇信一封，勒索「保護費」二千港幣。警方即於是時起派遣幹員留駐院內，但仍無效果。

非法入菲華僑
一部被迫離境

〔中央社馬尼剌六日電〕因非法入境而遭菲政府扣留之華僑八十二人中，已有七十六人被迫於今日乘我國之商輪海闊號離菲，其他各人，仍扣留此間，蓋菲方正欲彼等在審判華僑走私案時，出作證人也。

贛檢討省政
由考察團提出報告
南昌高安政績較優

〔本報南昌六日電〕贛省政考察團，現均任務完成返抵省垣。王陵基主席特於六日召開省政檢討會，由各團團長與團員參加，今日首次提出報告者爲第一團，以南昌市，高安縣政績較佳，各縣公敎人員待遇微薄，鄉鎮長月支二萬元，保甲長爲無給職，縣府人員出差旅費由四十元到五百元，實不足一日之茶水費，因而影響個人操守與工作情緒。

漢口獄中竊犯
百七十餘獲釋

〔本報漢口七日電〕自國府頒令大赦後，漢口地方法院已將所押竊犯一百七十餘人盡行釋放。

京姦殺堂妹案
兇犯可望減刑
·探監幽會女角將免刑·

〔本報南京七日電〕朱克明姦殺堂妹案，首都高院迭作嚴密調查，即可定期開庭審判。惟無論案情如何，朱犯均可能享得減刑之幸運。此首都一致關心之案件，已因此而失其重要性，雖京市民衆對朱犯之狡黠僥倖而表不平，司法方面亦將無如之何。又探監幽會案女主角周逆學昌之妾楊曦晨，亦可能被赦免刑。

粵省囚犯萬餘
半數可獲大赦

〔中央社廣州七日電〕粵全省在獄人犯約一萬餘人，依照國府頒佈之大赦令，有五千餘人可獲赦免。高地兩院對三十五年十二月卅一日前定刑囚犯，已着手清理。

要★聞★簡★報

▲香港電 港政府已核准遣送歐近二萬貧窮失業之我國僑民返國之計劃，並於本月十日開始登記。

▲南京電 中國教育學術團體聯合會暨市教育局七日下午三時在市立三中聯合歡迎張伯苓，並請講演。

▲開封電 天主教河南省總主教一職，現由教宗任命陽森司鐸升充，楊氏生於意大利米不列斯，前在豫尉氏天主教堂任司鐸，後調職開封。

▲本報漢口電 武漢公敎人員爲爭取待遇調整，特籌組武漢各機關公敎人員聯誼社，並決定聯電中央呼籲。

▲本報桂林電 全省黨員代表大會定三月三日舉行。

▲本報桂林電 黃主席於一月七日出巡，督導各地加強政務工作，大批省府職員隨行，以備就地解決問題。

▲本報漢口電 關於前第六戰區長官部前配發各機關勝利品，應否扣價一案，頃奉行政院復示物資，准免予扣繳。按此爲處理接收物資一大懸案。

社論
請中蘇實施關於大連之協定

美國政府已於三日同時訓令駐中蘇兩國大使館，照會中蘇兩國政府，要求中蘇兩國實施中蘇條約關於大連的協定，俾大連在中國政府管理之下，恢復正常狀態。這個照會的措辭，非常溫和婉轉，並且鄭重聲明：「美國政府承認此一問題應由中蘇兩國舉行直接談判解決，但爲美國一般利益計，美國不得不認爲本身也負有將此一問題向直接有關二國政府提出之責任。」美國此舉並非干涉大連問題，顯而易見，自不致引起中美蘇三國間的邦交問題；且其唯一的動機，厥在希望大連早日恢復正常狀態，當爲中蘇兩國人民所歡迎。

關於接收大連問題，我國代表趙公武將軍早已與蘇方進行談判，合衆社也曾一度傳稱，業已成立三項協議：㊀大連由國軍接收後，將闢爲自由港，對各國貿易及航運一律開放；㊁蘇聯得享受租用碼頭及倉庫之特權；㊂大連之行政權屬於中國政府。但是這個甚囂塵上的傳說，始終未能成爲事實。反而不久又發生大連蘇聯軍事當局拒絕美國記者登岸的事件，美國輿論界對此，雖極重視，但美國務院爲珍惜美蘇兩國間的友好關係起見，始終抱着「息事寧人」的態度，不願此一事件擴大，竟稱蘇聯之所爲，「係屬合法行動」，僅表示一個願望：「按照一九四五年八月中蘇友好條約的規定，大連爲一自由商港，應由中國管理；惟中蘇兩國政府尚未商定接收辦法，故大連仍在蘇聯軍事管制之下，美國政府希望其能早日議定接收辦法，惟仍承認此事應由中蘇兩國直接談判解決。」所以大連事件未引起國際政治上的軒然大波，不能不承認這是由於美國態度謹慎所致。

拋開一切理論不談，姑就法律的觀點而論：大連早就應該由中國接收，開闢爲自由港，對各國貿易及航運一律開放；而此事所以遷延未能解決者，實在毫無理由可言。據美國記者斗頓電稱，蘇聯對於中蘇友好條約關於大連之協定第四條：「大連在平時不包括在蘇於一九四五年八月十四日旅順協定所規定之海軍根據地軍港效用範圍之內，僅於對日作戰時受該區域所設定之軍事統制，」另有解釋，認爲由蘇聯觀點看，現仍與日本在交戰狀態之下，須至對日和約簽字之後，始能終止。故蘇聯意欲保留對大連之完全控制權，並欲在大連保留軍隊至對日和約簽字之後。蘇聯對於條文的看法，係屬誤解，且爲不應有之誤解。實爲顯而易見者也。

第一，蘇聯駐軍大連，並無條約之根據，僅在大戰期間，中蘇兩軍司令成立協議，允許蘇聯得利用大連爲對日作戰之基地，如此而已。現在對日作戰，早日終了，且將近一年有半，蘇軍自無須再利用大連作爲基地，更無留駐大連的必要了。

第二，關於大連之協定亦規定「對日作戰時」字樣，目下對日和約雖尚未簽字，但決不能認爲仍在「對日作戰時期」。依照國際公法的規定，在日本無條件投降之後，「對日作戰時」即已過去，與「戰時狀態」，截然不同；何況美國於本年元旦起，也已宣佈「戰時狀態」已告終了！

第三，蘇聯政府曾於去年五月二十三日照會中國政府，告以所有蘇軍均已自東北撤退完畢，蘇聯政府認爲對日戰爭業已終了，當可於此一照會中，獲一明證。蘇聯還有什麼理由拖不將大連交中國政府接收呢?!

要而言之，中蘇兩國實爲遠東的兩大安定力，不論爲雙方本身的利益計，就是爲遠東甚至整個世界的前途計，也是應該保持友好關係及通力合作的。中國政府所採取的外交政策，也以此爲不可變動的基調，前年中蘇友好同盟條約的簽訂，中國政府曾不惜將旅順作爲海軍基地供中蘇雙方共同使用，作爲換取蘇聯友誼的代價，這就是一個最有力的證明。自此一年半以來，中國政府對於中蘇兩國間所有一切條約，莫不恪守不渝。同時並在歷次國際會議中用盡一切外交手腕，無往而不想中國真能成爲美蘇兩國間的橋樑，使其溝通合作，不致分道揚鑣。蘇聯對於中國容有誤會，也是不應有的誤會。所以我們希望蘇聯能反躬自省，珍惜中蘇兩國人民間的傳統友誼，切實履行中蘇間的一切條約，苟能如此，不僅中蘇間的一切懸案，都可以迎刃而解；而且美蘇關係也可以隨此而好轉。我們竭誠希望中美蘇三國間的關係，能隨大連問題獲得圓滿解決而益趨明朗！

美國政局前途的展望

美國第八十屆國會於本月三日開幕以來，各方即矚望杜魯門總統發表咨文，宣佈美國今後在內政外交上所採取的方針。此項重要咨文，已於六日由杜魯門總統親自向國會發表了，共和黨議員對此，也莫不表示滿意。誠如共和黨參議員范登堡所說：「杜魯門總統咨文措辭溫和婉轉，爲共和黨議員一致所贊成。」共和黨參議員哈勒克也說：「總統對於白宮與國會之關係所提出之論據，亦能言之有理。」由此可知，杜魯門總統的演說，在美國國內已獲得良好的反響；從此亦可預料到杜魯門總統在任期屆滿以前，不致與國會發生齟齬而在政治上引起軒然大波。這不能不說是美國政治前途的一種可喜現象。

緣在美國參議院去年改選共和黨獲得勝利之後，大家都在替杜魯門總統耽憂，至第八十屆國會開幕之後，白宮與國會就不會相安無事，明爭暗鬥，恐不可避免；因此美國的政局隨時有發生波動的可能。迨至第八十屆國會開幕的前夕，果然發生，爲了民主黨參議員畢爾波選共和黨議員主張驅逐出參議院的問題，鬧得昏天黑地；同時參衆兩院議長改選的結果，參議院議長由范登堡當選，衆議院議長由馬丁當選，共和黨在野了十五年，現在終於恢復了它對國會的控制權。加以新任衆議院議長馬丁在宣誓就職的一天，就率直表示：「美國現行制度，已使美國成爲有史以來最偉大之國家，美國政府實無容納偏袒共產主義制度者之餘地。」當時議員的掌聲，不絕於耳，衆議院頓時充滿了反共產主義及反羅斯福的情緒。杜魯門總統處於這種情勢之下，究將何以自處？當然是一個嚴重的問題，尤其是向第八十屆國會所當提出的第一個總統咨文，又如何措辭？更是一個難題！

但是杜魯門總統的咨文終於發表了，而且已獲得各方面的好評，這不能不欽佩杜魯門總統的政治智慧。我們綜合全文，歸納起來，關於外交者，有下列各項：㊀美蘇兩國主要利益有衝突，但世界和平迅速締造，故美蘇兩國實應通力合作；㊁美國如能以謹慎及忍耐之精神，繼續與他國合作，則必能締造世界永久和平；㊂美國在經濟上擴大援助戰災各國；㊃在和平希望實現之前，美軍不能予以裁減；㊄美國本部與地利獨立，並應向德日兩國明白告以未來之命運及其邊界；㊅希望原子能作用於和平，使世界各國，咸蒙其利；㊆美國之目的乃在爲全人類求得具體安全。關於內政方面，也有下列各端：㊀白宮與國會應互相合作，俾能適合國會之原則；㊁美國經濟前途殊可樂觀；㊂美國新勞工法，以防制工潮；㊃政府財政預算，不論軍費如何龐大，必能獲得收支平衡；㊄美國青年應普遍受訓；㊅救濟退伍軍人；㊆欲謀共和與民主兩黨通力合作，以免國家安全遭受威脅。

杜魯門總統在咨文中所稱各節，雖然沒有像故總統羅斯福所採的政策，富有遠大而崇高的理想，但是在實際上，仍不失爲中庸切實的辦法。在目前的環境之下，杜魯門總統唯有採取這種方針，始能獲得民主與共和兩黨的一致擁戴，戰後的美國也是百廢待舉的國家，「安定第一」，當前美國最迫切需要的，也就是政局的安定，要在平靜安謐的空氣中，設法解決美國所面臨的一切難題，杜魯門總統的咨文恰算替美國政局獲得了暫時的安定。所以我們不能憑了有色眼鏡來批評杜魯門總統的咨文的，更不能遽稱美國政治在倒退中。杜魯門總統的成敗，要看他在民主共和兩黨共同支持之下能否完成其任務而定呢?!

中央銀行經濟研究處編印之
金融週報
—第十六卷第一期—
已於三十六年一月一日出版

內容一斑：（一週市況—國內經濟紀要—國外經濟紀要 法規彙錄—四聯總處文件輯要—本行通函 金融物價統計週誌—特載—專載等）

金融週報：材料豐富—紀載翔實—爲金融工商界各界絕好之參考資料

歡迎訂閱：請逕向本報總經售處 黎明書局 上海福州路二五四號

定價：零售（每冊）國幣五百元 預定半年（廿六期）國幣壹萬三千元（郵費七百八十元） 預定全年（五十二期）國幣二萬六千元（郵費一千五百六十元）

附註：各地讀者訂閱金融週報如需航空郵寄郵費照規定另加

司各脫
乳白鱈魚肝油
行銷中國五十餘年

補腦强身 久著盛名

三春靠一冬

欲葆來年身體康健，現宜及時進補。司各脫鱈魚肝油內含維他命A.D.及充分之磷，鈣，鈉等鑛質，故滋養富，味美可口，老幼咸宜，實爲最理想之常備補品。

英國製

各大藥房均有出售

平價供應

四股各色 帆船牌絨線 每磅$27,000.
國花牌衛生衫 每件$ 7,500.
,, 躉批十打起每打$80,000.
國花牌衛生褲 每條$ 8,500.
,, 躉批十打起每打$96,000.
麥爾登呢雙幅 每碼$25,000.
制服呢雙幅 每碼$12,000.
大衣呢雙幅 每碼$10,000.
三花牌毛巾 每條$ 700.

各式呢絨一律削價
·各色木紗團躉批特廉·
品目不及詳載·敬請參觀指導

中國紡織建設公司
上海第一門市部

地址··南京西路茂名路口
（即靜安寺路慕爾鳴路口）
TEL. 33871 36306 39643
營業時間··每日上午九時至下午五時
星期日照常營業·星期一全日休息

上海中國國貨公司

地址南京東路 電話九八四八四

農曆年內星期日全天營業

年節禮品

寧波上白水磨年糕 每斤四百廿元
鼎日有福建肉鬆 二聽一萬元
煙台紅蘋果 每箱一萬四千元
珍藏拾年 65斤裝 金城明記眞紹酒 每罎廿萬元
四瓶籃裝青梅酒 每籃一萬九千元
100支飛熊牌平頭雪茄 每盒二萬八千元
各種禮盒特價發售
天津胡桃 每斤二千元
煙台生仁 每斤八百元
天津生梨 每箱一萬六千元
二瓶錦盒裝方瓶威士忌酒 每籃三萬三千元
100支龍球牌平頭雪茄 每盒八千元
梅樁盆景 歡迎選購

營業時間·上午九時半至下午六時

三角牌
好毛巾

三角牌好毛巾，能久享盛名者，因爲柔軟，潔白，美觀，爲一般普通毛巾所不能比擬，故行銷久遠，全國盛行，值此新年棄舊更新之候，爲應各界需要起見，定價低廉，大量發售，凡我新舊顧客，購作自用或送禮，並皆佳妙

三友補丸 缺啥補啥 功效偉大

三友實業社
南京路浙江路東 電話九七〇八八

男女衛生衫 又厚又暖，應時賤賣 特價打八折

平湖白洲港驚人血案 一船十六命被慘殺
搜捕十日匪犯悉已落網

〔本報平湖訊〕本縣繼乍浦汽車，乍浦海盜，新倉機班等搶刼鉅案之後，又發生山陽班輪家發航船全部夥友旅客慘遭屠殺大血案。該航船平日專駛於平湖山陽之間，裝客載貨，按日來回，素安無事，距於去歲十二月廿五日載有燒酒及白米並乘客十名，離平去後，當日迄未見回平，二十六日又音訊全無，乃發起猜疑，並四出探訊，亦無着落。迨至二十七日，始被行駛於新倉間之義桂友機班在白洲港途中，發現該船蕩漾河心，駛近窺看，船內並無一人，只見艙中衣物凌亂，血跡斑斑，頓生疑竇，意欲拖返平湖，竟又發現下面河中之繩索尖端繫有三名屍體浮入河中，不得已運屍帶船回平。船主魏阿七，聞息之下，惶恐幾至發厥，辨認該屍確係船中夥友，隨即報告治安當局，請求追緝破案，縣警局自該案發生後，漏夜出動員警往出事地點查勘，並僱用網船打撈，二十八日撈獲屍體四具，內三具爲夥友，一爲青年乘客，二十九日續發現東湖鎮國民兵隊陳其昌班長亦遭罹害，如是者，震驚本縣遐邇，不意三十日，距山陽班出事地點有六里遙之廟涇離河旁蕩有砲合內，又尋獲無名男屍一具，益增該案之撲朔迷離，各界猜測，當係另一血案發生，否則即是暴徒威怖疑陣，但須探暴徒如是精密計劃，從容不迫，恐怖氣氛益感慄慄，總核全案共計罹害者，有船夥六名，及乘客十名，七名已發現，其餘九名諒亦已遇害無疑，驗屍場哭聲震天，狀至悲慘。縣府特召開治安緊急會議，加緊搜捕匪徒，經先後緝獲嫌疑犯七名，迄至本月四日，全案始由縣警局破獲，主要首犯係殷文奎，漏夜解局，並已供認不諱。若號匪徒，係從太湖方面流竄而來，出事後，擬循原方向遁逸，警局據報後，即星夜前往追捕，在平嘉松交界截獲匪船一艘，船內有客籍土匪四人，一網打盡。據城區五鎮國民兵隊偵查後發表談話，殷文奎除山陽血案外，尙與二週前殷家柵附近黃豆刼案暨另一血案有關。

常熟催徵吏連遭謀害 兩人被殺一倖免

〔本報常熟訊〕梅李珍門鄉第六保保長龔康康，兼充催徵吏，於四日晨突有匪徒十餘人，持有短槍，侵入龔之住宅，當場將龔綁架至匯涇橋境，慘遭槍殺，屍體已由家屬昇回收殮，並呈縣府緝兇。又此間塘橋鄉邱家壩催徵吏薛小發家，於四日天未黎明時，有匪徒十餘人突入，企圖將薛殺害，幸薛機警，已從後門逸逃，匪徒見薛不在，即搶刼財物後，呼嘯而去。又警察隊警長胡隣騰，警士李現奎，奉命隨同公役等至南門外蔣巷鄉催租，被便衣者六七人手持槍械，喝令不准動彈，將胡李兩警所攜槍械繳去，並予架走，經縣府查究後，警士李現奎已攜械返隊，惟缺少子彈卅六發，警長胡隣騰，截至五日，仍無下落，正在設法營救中。又本縣南一塲五都五圖催徵吏高三囝，連日在大河鄉一帶徵收田糧，於四日忽傳高在羊福路三號橋附近被人殺害，屍身橫陳公路旁；但高三日晚間猶在城區，恐係訛傳所致，而羊福路三號橋附近，亦無死屍發現，縣當局已派員下鄉調查，以明眞相。

小金山剿海盜發生激戰

〔本報松江訊〕本縣瀕海之金山嘴外，時有海盜擄刼商旅貨船，因之行駛該處船戶俱有戒心，一日正午，由駐防山陽保安分隊李分隊長，拿獲跡涉嫌疑之陳阿寶一名，迨帶隊訊問一過，始悉海盜船在小金山附近，並有擄獲之溫州柴船一艘，海盜船上有盜匪十二人，持有步槍及三八式駁殼槍共八九桿，彈藥亦相當充沛，獲犯陳阿寶，據渡海旅客報告，謂係海盜副頭領，當由漕涇區署急調東門等處保衛隊，與駐防之保安分隊，警所長警分乘海船出發會剿，因海盜開火抵抗，一時槍聲緊密，如臨大敵，海盜因實力懸殊，旋於海霧濛濛中逸去，結果，截獲被架之溫州柴船一艘，與船夥兩人，上載樹柴約三百餘擔，惟該船上尙有船戶三人仍由海盜架去，獲犯陳阿寶，已解縣府軍法室偵訊。

女奸不知足 刑滿仍坐牢

〔本報蘇州七日電〕無錫女奸曹懸君，爲錫邑著名交際花，前以漢奸罪經蘇高院初判，處刑七年，曹不服上訴，經覆判改處一年三月，詎曹逆猶表不服，再上訴最高法院請覆判，現尙待裁定中，惟今已屆一年三月之刑期滿畢，曹乃具狀蘇高院，請求開釋，刑庭於七日將曹提庭曉諭，告以最高法院尙未裁定，故刑期雖滿，依法不能開釋，仍諭令回押，曹聞諭深悔不知自足，快喪回獄，此誠懲奸中之一笑料也。

嘉興·海寧 破獲匪窟

〔本報嘉興訊〕本縣警察局偵緝隊據密報，有股匪陳來仁等備有武器，散居縣境之塘匯鎮金家浜，迭犯刼案，經在塘匯鎮金家浜將陳來仁緝獲，復抄獲印有嘉善「七九」「七七」號三八式步槍兩枝，經帶隊訊問後，供出同夥匪居地方，嗣又按址拘捕，在雙橋獲住王照春一名，復又馳往王店，雲南鄉等處搜捕，均開槍拒捕，泅水脫逃，後又獲住鄭嘉匯一名，及通匪犯蕭洪寶，嫌疑匪犯蕭煥才·蕎元金·陳載才·又匪犯陳阿茂等六名，並據供出匪犯朱紫福·林甫·阿囡·倪阿三·鮑次剛·陳文卿·夏順風·沈阿根·馮金寶等九犯，均經在逃，刻正嚴緝中。

〔本報海寧訊〕邇來本縣與鄰縣交界處刼案迭起，縣府曾嚴令縣警局限期破案，一月來該局出動全部探員，潛赴各地秘密偵查，當在周王廟地方獲得綫索，首將匪徒陸新夫（嘉興人）華少岩（上海人）兩名捕獲，嚴加審訊，據供同夥共十名，由李忠良者嘯集，曾將刼得錢鈔在滬購槍械，警局得綫索後，即於四日先後在周王廟·長安等地破獲匪窟，匪首李忠良（合肥人），匪徒陳幾康（本縣周王廟人），鄭鑄飛（紹興人）等，人槍解獲，餘匪柴永茂·柴郁彩·余多·王萬全·米仁林等五名，聞風潛逃，當由該局解縣審辦，據供先後犯案共達十次，地點在臨平·五楓橋·塘西·桐鄉·與本縣交界地沈茶亭·斜橋·前步橋·及博儒諸橋等地，最近本縣連續發生之涉硤·桐硤·烏硤·斜橋等輪豆刼案，均係該批匪犯所爲。

蘇州商貸又起波折

〔本報蘇州七日電〕蘇州商業貸款，各方要求殷切，前曾相繼提倡，方期商業經濟蘇息可待，而最近本邑各國家銀行忽表示此項貸款殊與銀行界所訂定之業務規則無涉，且認爲易啟商人投機囤積之機會，故不允經貸，消息披露後，蘇商界深情憤急，咸以歲暮年關在邇，借貸失望，倘風勢必使難，縣商會惑恐發變之，乃於七日急電四聯總處，請求救濟。

新婚回門竟起齟齬·開槍示威被報盜刼 鄉民逞意氣一幕流血趣劇

〔本報興訊〕縣屬環渚鄉邵家灘居民邵樹濤，邀媒聘娶新塍鄉和尙甸農民顧洪生之女靈珍（現年十九歲）爲室，於一月三日上午由乾宅備轎迎娶，當日結婚後，按照習俗，於同日下午新郎新娘，同至坤宅回門，是日娛婆意娘並護送親戚吳正賢，楊希賢，葉根善，嚴蔚根，邵榮濤等五人（各帶長槍木兜）共乘一船，同往坤宅作客，見過岳父母後，當吃回門喜酒，因脩簡劣，咸表不滿，吃罷新郎等回返乾宅，正出大門之時，牆上實有烏龜一隻，旁寫新郎及其弟二人姓名，護送人吳正賢等羣向新娘之父責問，一言不合，雙方詈罵，當將新娘護送下船，一面向乾宅大起交涉，四近鄉民，愈聚愈衆，乃護送人等見勢不佳，紛紛下船離岸，即出預藏長槍還放幾響，以嚇鄉民，一時秩序大亂，四處鳴鑼，大呼有盜，內有護送人葉根善一人不及登船，尙在岸上，自知單身力薄，恐被捉住，拔出手槍，亂放示威，一彈命中朱炳法手上，血如潮湧，全鄉民衆以新郎回門，胆敢持槍殺人，殊屬罕聞，因此羣情激昂，即將葉根善拿住，連同手槍，細送鄉公所發落，乃新郎乘坐之船，深恐鄉民追趕，一路鳴槍，竟放六十餘發之多，經駐守東門水警隊所聞，當率警隊前往調查，鄉民告謂強盜搶刼，匪船已回邵家灘云云，陳警隊長立即會同縣保警二中隊赴鄉協緝，當將護送人吳正賢等並新郎新娘十一人，同時擒獲，並在新郎家中搜出步槍四支，手槍一支，子彈八十發，一併帶局訊辦，受傷朱炳法由局送入福音醫院療治，沿途觀者如堵，新娘垂頭喪氣，經水警總局訊問後，新娘交保開釋，其餘移解二區專署法辦。

南通軍民聯歡
王曉籟等代表滬公訓同學 向李司令官默庵獻旗致敬

〔本報南通訊〕第一綏靖區司令部召集各機關團體，於五日下午二時舉行軍民聯歡大會，地點爲城南南通學院球場，同時舉行童子軍（初中部）軍訓（高中部以上）檢閱及職工訓練班學員檢閱，同時有上海社會賢達王曉籟先生鄭子良先生等，代表上海公訓全體同學向李司令官默庵獻旗致敬。情況至爲熱烈。

〔本報南通訊〕縣政府青年團發動之宣慰運動，由各中小學生組織慰勞宣傳隊，於二日上午持紅白小旗，在街頭巷尾作口頭宣傳，散發傳單，高呼口號，並持慰勞食品菓物豬肉，分別至各傷兵醫院，歌唱並致送物品，負傷官兵頗感興奮與謝忱。

價錢一樣的皮鞋，我們貨色最好；
貨色一樣的皮鞋，我們價錢最巧。
鶴鳴鞋帽商店
香港 上海 南京

晉南北十七縣 辦理難民急賑

〔本報太原訊〕山西省難民急賑工作，自晉南晉北兩區難民急賑隊成立，晉南區大隊長梁耀武，副大隊長許一冲，晉北區大隊長梁化之，副大隊長李江，即積極選調各縣政府，有關部門及晉南晉北災區旅并同鄉會，交換急賑工作意見，並洽商調派有關縣份人員參加急賑工作，晉北區大隊，已於上月二十一日，正式成立，大隊長梁化之，副大隊長趙光龍，李東卷，下設總務，財務，物資，衛生，交通各組。忻縣中隊長朱金城，大同中隊長李友蘭，忻縣中隊，已開始辦公，大同中隊，開展工作。晉南北平，陽大隊長梁耀武，副大隊長許一冲，耿步瑞，並聘定郭宗汾，吳紹之，席竹虛，嚴廷颺，閻民輝，韓振聲，胡砥齋，楊懋棠爲委員，大隊長梁耀武，副大隊長許一冲，已於上月二十四日，乘機由太原飛赴臨汾，籌設機構，展開急賑工作。晉北區大隊長梁化之，亦將於短期內，赴忻縣大同兩地，籌劃急賑工作進行事宜。據悉：山西急賑縣份，訂爲十七縣，計晉北區爲：大同，天鎮，懷仁，廣靈，定襄，五台，崞縣，寧武，代縣，繁峙，忻縣，離石，嵐縣，靈邱，渾源，應縣，山陰十縣，晉南區爲：聞喜，夏縣，石樓，趙城，洪洞，浮山，曲沃，汾西等十縣，每縣賑款，平均爲五千萬元，麵粉八千袋，及衣服食糧藥品等物資，所有急賑款物，得視情形，由各縣區急賑隊，就分配數，斟酌統籌支配之，該項款物，即可運往各大縣部所在地，開始發放。

寧波兩逆判刑 金山嚴緝漢奸

〔本報寧波訊〕本埠漢奸章光鄴，袁世傑，日前由高三分院刑庭提庭判決，由審判長周時瑛宣讀判決主文，章光鄴處無期徒刑，褫奪公權終身，袁世傑處有期徒刑十五年，褫奪公權十五年。

〔本報金山訊〕在敵偽時代無惡不作之本地著名漢奸陳端志，黃烈文，畢靜謙，楊道弘，施文虎，仇叔賢等，自勝利後，銷聲匿跡，畏罪潛逃，除黃烈文已經歸案外，其餘各犯，均在縣府通緝中，茲悉縣司法處爲整飭綱紀，符合民意起見，已飭屬調查罪行，嚴緝歸案，依法究辦。

加强江防 統一治安指揮

〔本報江陰七日電〕要塞孔司令負責自鎮江諫壁起至常熟滸浦止所有治安組織，江防指揮部轄境內之鎮江丹陽武進常熟江陰五縣，地方團隊受直接指揮，俟組織完成，即召開五縣軍政長官聯席會議，商討江防事宜。又黃田港檢查已放寬限度，除軍用金屬各品外，日用物資已不受限制，自由流通，惟鎮江至滸浦港口除黃田港福山口開放外，其餘各港仍一律封鎖。

南沙坍江日甚 籌募經費修堤

〔本報杭州七日電〕蕭山南沙坍江日甚一日，而經費籌措困難，使工程不能進行，居民惶然，縣府遂會同縣參議會，水利參事會，以籌募經費，從速組成，如能得四五億，即可先行開工，行總則可撥工賑麥粉四百噸，惟年關在即，開工至早須過新正。

餘姚鹽民請願 不滿提高鹽價

〔本報餘姚訊〕本縣庵東鹽場公署，此次率命增加鹽價，鹽民因在淡水時期，而存鹽又無幾，未能得到實惠，故於十二月卅日鹽業工會所召開之鹽民代表會，到會代表竟有一百二十餘人之多，情緒極爲激昂，在會議席上，各代表對於鹽務機關提增鹽價，取巧爭利，表示不滿，各代表於會後全數至場公署請願，所請願要點有二：一爲此次增價問題，鹽民損失達十億元之鉅，要求迅即補發鹽價，二爲要求放棄官營，停止場商辦事處組織，迅速扶植鹽民合作社，代爲接洽貸款。

娶親風俗不同 隊丁魯莽殺人

〔本報青浦訊〕練塘轄橋村陳姓於元旦嫁女，男宅在嘉善俞家匯，下午來舟娶親，村閭風俗親賀人等於新郎抵宅時，投以稻田泥塊，以相嬉戲，謂之「丟發」，船將駛埠，岸上觀衆麕集，泥塊橫飛，詎料船上有俞家匯自衛隊四兵陪親同來，風俗不同，親狀誤會，發槍示威，當場有周成龍者中槍到地彈貫後腦立時畢命，衆見釀禍事，乃將兇手自衛隊四人扣住，解往縣府法辦。

大赦令未頒到 四犯急望開釋

〔本報蘇州七日電〕國府大赦條例之頒佈，蘇高院迄未奉明令，而蘇省在押人犯俱情緒迫切，頗不安定，致蘇高院看守所各犯前曾一度絕食，以示要求從速實施，茲復以全體在押犯名義，於七日具狀蘇高院，請求早日釋放。

蚌埠市的誕生
本報特約通訊員 錢夢超

〔本報蚌埠訊〕籌備年餘的蚌埠市，業於新年元旦成立了。晴麗的陽光，在蚌山淮水間照耀着，人們感覺得天氣特別的和暖，好像不是隆冬時季，市政府成立的今天，適值新憲法公佈，在雙喜結綵萬衆更新的環境中，充滿二十二萬多市民愉快的情緒。

……市長就職 揭櫫四項方針……

上午八時，在晨光熹微裏，首任市長李品和假公共體育場檢閱市屬各機關公務人員，警察，暨中小各級學校學生。十時，市府成立典禮及李市長就職典禮在體育場與各界舉行的擴大慶祝元旦大會合併舉行，慶祝元旦典禮由第八綏靖區司令官夏威親蒞主持。十二時市府招待來賓，濟濟蹌蹌，頗稱一時之盛，晚間請由徐州來蚌不久的夏聲戲劇學校假華昌街維多利大戲院公演平劇，藉作招待各界來賓的餘興。

新市長就職後，揭櫫今年施政方針四項：㊀安定社會秩序，㊁加强市政建設，㊂奠定財政基礎，㊃發展本市工商業，此後倘若眞能按着這規定的標準，逐步切實做下去，相信蚌埠市一定會有嶄新而可觀的成績。

「建設新蚌埠」的口號，早已洋溢市民耳畔了，在籌備設市期間，確實有點表現，回顧過去，展望未來，對新成立的市政府，都寄予殷切的期望，兩企以新的作風，建樹一些成績，給大家看看。

……漫話當年 全市凌亂污臭……

談到蚌埠在籌設市政期間的建設，不外工務建設和公用事業，但都爲事業經費所限，未能充分的表現。據李市長告訴本報記者，謂蚌埠市在淪陷八年中，備遭敵偽的摧殘，收復伊始，全市是一種凌亂污臭破壞不堪的狀態，道路久經失修，毫無系統可言，並多未舖路面，尤感寬度不夠，以致交通阻塞。淮河兩岸，尙無正式碼頭之構築，上下運輸，多感不便。市民在街內任意建築，市容頗不整齊。自來水未經設置，一般飲用水皆取自淺水井及河邊，前者水味苦澀，後者水色混濁，均損害市民健康。下水道亦無正式裝置，僅有洩水溝渠，皆久疏浚，倘有少數地方任水流街市，臭氣四溢，極不衛生。電力不足，僅五分之一市區可獲燈光，尙有大半在黑暗中，其他公用設備的菜市場均付缺如，由此可觀本市的工務建設及公用事業，毫無基礎。自工務局成立後，即着手進行修復興建，並根據實際狀況，擬訂計劃，認眞推進，期於逐步完成新蚌埠市的建設。

……修築馬路 並疏浚下水道……

李市長談：本市現有道路，大半年久圮毀，或未敷路面，陰雨泥濘難行，交通殊感不便，過去一年內，一面將舊有道路擇要翻修整理，計完成大馬路碎石路面八〇〇公尺，二馬路柏油路面八九〇〇公尺，中榮街煤渣路面九〇〇公尺，公園路碎石路面七五〇公尺，國富路碎石路面二四〇公尺，太平路條石路面五五〇公尺，並修復市郊蚌懷路四·〇〇〇公尺，藍天路二·二〇〇公尺，蚌臨路八〇〇公尺，翻修市區道路共達一二·一三〇公尺。又一面開闢新市區道路，計完成中正路（即勝利路）煤渣路面二·〇一〇公尺，填築土方二·九六一公方，緯四路九三〇公尺，填築土方四·二五六公方，中山路一·一二〇公尺，填築土方九·一六六公方，車站支綫三二七公尺，民生路二四五公尺，計開闢新市區道路共長三，五四二公尺。凡無溝渠的街道，或新闢道路，均須增築下水道，因特擬訂疏築下水道計劃，以工振舉辦，於去年十月開工，迄年底止，計疏浚舊有下水道一，六四〇公尺，運出污泥二千噸，新築下水道七八〇公尺。

……培修淮堤 辦理防汛排潦……

關於本市之培修淮堤和辦理防汛排潦，李市長亦曾有所報告，大致謂：蚌市沿淮一帶，過去原築有堤防，近年以黃水爲災，堤身多被冲毀，收復之後，即着手培修，規定堤頂寬三公尺，外坡一比二，內坡一比三，堤脚酌加一比五，計去年二月廿三日開工，完成東安堤五，三〇〇公尺，土方四，二五六公方，淮北堤九〇〇公尺，土方三，九〇〇公方。去年夏季，黃汛東瀉，淮水激漲，八月中旬，最高水位達二〇，二九公尺，打破歷年來的最高紀錄，市區大受威脅，爲防萬一計，成立防汛大隊，搶救險堤，歷時三月，幸免潰決。同時爲防阻外水倒灌市區，在老大街，新船塘，大王廟三處下水道口處，修造閘門，臨時堵塞。惟以陰雨連綿，西市區各馬路較低地帶積水甚深，經設置抽水車及調用消防工具，日夜排除，以資宣洩，而維市內交通。

……刷新公園 切實整理電廠……

本市中山公園之修築、和整理，並擴充電力廠，李市長亦爲道及，良以勝利之後，人口激增，爲供應市民遊覽，遂先將中山公園內汚穢清除，即修整園內道路，種植花木，整理門牆，碑亭，修建噴水池，改建公共體育場，設置民衆閱覽室，爲紀念抗戰勝利，在園內建造勝利紀念碑一座，上下平臺各一方，碑砌欄杆一七六公尺，花牆一八二公尺，並加建臺階一座，於去年雙十節，舉行落成典禮。

電力廠在敵偽時期，原有完好機器多被運去，僅剩一部份舊機器，耗煤特鉅，以致該廠虧累日深，時虞停電。勝利後，爲維持供電起見，一面組織蚌埠市電力廠整理委員會，聘請本市有關人士爲該會委員，以期羣策羣力，共同維持，並修理內部機器，增强電力，一面籌建新廠，呈准善後救濟總署，配售五〇〇千瓦汽輪發電機及鍋爐附件全套，此項新機於去年十一月中由滬轉運到蚌，業已裝置完竣，預定在舊曆年節，即可放電。（元旦）

圖上：聳立蚌埠中山公園內之勝利紀念碑，下：橫貫蚌埠南北岸之淮河大鐵橋。（錢夢超攝）

浙海漁汛豐收 海上治安尙佳

〔本報杭州七日電〕據寧波漁業局負責人告記者：浙海冬汛漁業收穫較上半年爲佳，惟魚價低，漁民生計仍艱。定海區海上治安甚佳，僅三門灣象山沿海常有搶刼漁船情事。至寧波漁市場，因資金少，對調劑供求，平衡魚價等作用，收效尙微。三月來獲利，則達三千萬以上，其中一千萬已作漁貸，並另設漁民福利社。

杭垣物價驟漲 食米出七萬關

〔本報杭州七日電〕杭市近日物價又驟漲，以米爲最，已跳出七萬關，麥粉隨之而上，金價亦上萬餘，絲綢稍平，惟一般商情……

銷行不大，營業衰頹，遠較去年爲低。杭市存茶已不成問題，惟今年浙茶商銷危機則較去年爲大，故建議四科決以茶業爲本年工作重心。

福州米價挺升 每石九萬二千

〔本報福州訊〕新年以來，福州四十餘萬市民于狂歡之餘，感到現實上之威脅。福州米價于新年爆竹聲中揚漲，上等白米每石升至九萬二千元，生活日用品亦隨之紛漲不已，據熟識行情人言：福州近有溫州米進口及閩江上游各縣之源源接濟，照理米價不應如此波動，人謀不臧，爲主要原因云。

江湖醫生診病 兩針枉死一命

〔本報嘉興訊〕崇德石門灣人陸愛珍，年十五歲，因家境貧寒，在嘉興南門楊家橋楊家爲傭，四日夜愛珍鼻口流血，五日下午由其母陪至北門中街針灸傷科劉鶴堂處求治，劉言須打四針，病可痊愈，並索價六萬元，愛珍之母忍痛應允，劉醫先在左臂打一針，復在右臂打一針，（注射靜脈針），逾十分鐘時，病人面色變白，身即倒臥，劉醫僞言此係針後應有之常態，並乘隙外遁，嗣劉媳亦匿避，愛珍旋即殞命，當由其母報告警局，轉報地方法院檢察處派員檢驗，惟當時因死者心頭尙有微溫，致不能斷定，後由檢察官檢驗，亦不能斷定用何藥致死病人，須待解剖檢驗，方可明瞭，劉醫經警局追緝，未知下落，（按劉本係江湖醫生，抗戰前亦因爲人拔牙發生命案），一時轟動全城，中街一帶人山人海，爭相觀瞻。

餘姚吳興各界 歡送新兵入營

〔本報餘姚訊〕本縣新兵六百餘名，於五日上午由鄞縣團管區新兵大隊謝懷平點驗接收，率領赴甬入營受訓，各界列隊歡送，燃放爆竹，情緒至爲熱烈。

〔本報吳興訊〕本縣各界於五日上午九時，假座開明大戲院，舉行歡送新兵入營大會，是日到新兵四百四十九名，每一新兵贈送毛巾一塊，饅頭二個，同時招待電影，入營時沿途民衆燃放鞭砲，情緒熱烈。

吳興劃分八區 實施鄉鎮聯防

〔本報吳興訊〕縣府爲加强歷年關鄉鎮治安起見，實施鄉鎮聯防辦法，並劃分全縣爲八個辦事處，經縣府規定如下：㊀第一處轄南潯，里林，馬腰，白馬，神橫，東遷，義和，冷濟，織里等九鄉鎮，㊁第二處轄練市，烏鎮，仁壽，華明，荻洪，三長等六鄉鎮，㊂第三處轄菱林，花橋，上山，新羅，雲溪，雙塘，含山，和平，洛容，莫蓉等十鄉鎮，㊃第四處轄菱湖，溪東，溪西，千金，金城，東林，石淙，鄭東，泉溪等九鄉鎮，㊄第五處轄和孚，道場，思長，鼎新，荻港，下昂，潞聚等七鄉鎮，㊅第六處轄埭溪，梅峯，南路，青山等四鄉鎮，㊆第七處轄妙喜，龍溪，康靜，羅和，弁南等五鄉鎮，㊇第八處轄環渚，錢北，濱湖，戴林，昇山，東橋，晟舍，白雀，龍泉等九鄉鎮，各辦事處正副主任亦均委出，即日起實施。

夏光宇抵新鄉 督修道清鐵路

〔本報新鄉訊〕道清鐵路自十二月十四日進行修復工程以來，截至十二月二十九日僅自新鄉向西伸展約十五公里，交通部曾令該路於十二月十五日以前完成焦作至獲嘉之鐵路，但該路雙方對修結果，目前尙未能完成一半；其主要原因爲器材缺乏，而修武，獲嘉一帶時有共軍出現擾亂，阻礙工作進行。平漢路局夏光宇局長於十二月二十四日來新督促該段進行工作，使其儘速於舊曆新年前完成全部工作，并已於二十六日赴鄭轉道隴海路作友誼訪問，因黃河繞道後，平隴兩路之關係將趨密切，故夏氏強調「平隴一家」之主張。

南通展開綏靖 百餘萬人昭蘇

〔本報南通訊〕本縣自展開綏靖工作以後，各區人民得慶昭蘇，迄除夕日止，各區被拯救之人民，據統計如下：第一區二三一，八一五人；第二區一四七，九二八人；第三區九一，二四六人；第四區一〇七，一四一人；第五區三三，八四九人；第六區八二，六一四人；第七區一七一，四七三人；第八區一〇一，五四八人；第九區八九，一六七人；第十區四七，九一八人；第十一區三九，六二五人；第十三區二九，八一七人；總計爲一，七四一，一四一人。全縣十三區中惟第十二區尙在共軍盤踞之下，流亡人民多盼還鄉渡舊曆年，預料不日即可收復。

崑山徵收田賦 業已超過半數

〔本報崑山訊〕本邑田賦自開征以來，已逾兩月，經當局全力催征，截至十二月底，已征起賦穀十一萬六千餘石，逾征額之半數，現正嚴續催追，冀於一月十五日限期以前，如數征足，自十六日起，即加征滯納罰穀百分之五，故預料在此期內，糧戶納賦定必踴躍。

江蘇省府派員 視察各縣戶政

〔本報鎭江訊〕蘇省府爲整理本省各縣戶籍，及明瞭各縣辦理戶政情形，考核戶政工作人員起見，特派民政廳督導井八公，分赴各縣視察並督導。

各·地·零·訊

▲常熟訊 錫滬公路由縣城至直塘鎮段路綫，彎曲過多，決定改爲直綫，同時橋樑亦改爲永久性之水泥工程，月內可動工，錫滬公路全綫通車，爲期當不在遠。

▲崑山訊 縣屬楊湘區井亭鎮，與青浦縣界毗連，當局爲便利交通運輸，擬計劃興築井青公路，以勞動服務方式，在短時內實施。

▲泰興訊 國軍第四師一〇二旅，奉令移駐黃橋，負責清剿，該旅梁旅長等一行，於二日抵縣，翌晨專赴黃橋坐鎮。

▲當塗訊 本縣老慶雲德記銀樓，於本月三日下午突有三人闖入該樓，首稱購金爲名，隨後一人忽將銀樓大門關閉，三人同時掏出快機手槍，洗刼歷一小時許，損失赤金三十餘兩，白銀四百餘兩。

中西大藥房 福州路山東路口
木樨香雪白霜 每打五百元起
胃 止胃肝痛 治腸胃病
日曆大贈送 購貨一萬元送一組
買一送二 加送日曆
九星維他命麥精魚肝油
維他命牛肉汁 補力宏大
九星維他命乳白魚肝油
哪威清魚肝油 特價犧牲
木樨花香水 久著盛譽
廉價部

現貨預洽
貨準價實 包退回換
8時 10時 14時
地球牌電鐘 不慢不快 不停不壞
地球牌服務處電話七三二八五六

杏花樓 香腸
年節禮品 板鴨 臘鴨 臘肉 香腸 臘鷄 香魚
奉送錦盒

中南大藥房
地址 靜安寺電車站 電話 33687 37576 36518
冬季大減價大贈品
特價犧牲品 每組祇售九千元
1磅勒百齡麥精魚肝油 1瓶
固齡玉牙膏 1支
玫瑰香蜜 1瓶
哪嚇上等清魚肝油 1瓶
大號精美日曆 1組
歐美各廠補針藥依照成本出售
禮來葡萄糖鈣30C.C. 禮來肝精針20USP 禮來維他命B與C 羅氏維他命B與C針 羅氏BC混合片 華太利魚肝油
美國安度維他命C針 勒百齡麥精魚肝油 合力健護丸·油 普賜魚肝油 好力克麥精奶粉
美國葡萄糖鈣針 益力多鐵 司各脫白乳魚肝油 納維丸·油 司拉凡靈片
JOHNSON嬰糖維鈣 JOHNSON魚肝油
價目限於同行公議不能羅佈請來參觀就知便宜

健骨固齒 兒童最宜
維他鈣 多種維他命 牛奶巧古律
助長發育之糖
集成大藥房發行 上海南京路拋球場

工商各界採用
中國帳簿印製社發行
立信會計師設計
最新中式帳簿
時設中式簿記函授班

物理療器 個人家庭醫師合採用
耳聾補聽器 健腦器 疝氣帶 眞空水治器
上海理療器械行

國泰照相館
地址 南京西路 電話 九〇三三號
專攝結婚照 出租大禮服 補拍結婚照
用料高貴 男女齊備 照相特價
歡迎預定 式樣新穎 禮服免費

制壓猶太恐怖份子活動
英準備取嚴峻措置
開羅駐軍調往巴勒斯坦
英政府擬定計劃阿猶族劃區分治

〔合衆社倫敦六日電〕英國駐巴勒斯坦高級專員克寧漢，今日與艾德禮首相會商遏止該處猶太人地下破壞工作之嚴峻措置。消息靈通方面人士稱，一俟克寧漢於一週或十天內返回巴勒斯坦後，該項新措置即將付諸實施。

〔路透社倫敦六日電〕英內閣定於星期四開會決定在巴勒斯坦所取之行動。聞政府之計劃，具有兩大目標，一為對猶太恐怖份子採取強力軍事措施，一為將巴勒斯坦分為阿拉伯與猶太兩國。軍事措施包括實行戒嚴，及逮捕伊爾根黨及史德恩黨兩非法恐怖團體之團員及嫌疑份子。

〔聯合社倫敦六日電〕英國沙漠部隊今日自埃及開往巴勒斯坦，同時英國軍隊亦待內閣批准，以便向猶太極端份子發動攻勢。政府人士稱，此種攻勢倘經內閣許可，將為巴勒斯坦現代史上最大之攻擊，猶太地下部隊可一舉肅清。援軍正經由公路與鐵路開往巴勒斯坦，增援當地約十萬之英軍。巴勒斯坦方案係在上星期會議中制定，英國駐巴勒斯坦專員克寧漢，參謀總長蒙哥馬利，艾德禮首相，貝文外相及殖民大臣瓊斯均參加會議。該次會議中對恢復巴勒斯坦治安之必要，意見一致。英國倘欲在本月二十一日倫敦圓桌會議之前，肅清猶太極端派，則必須迅速行動。

美共和民主兩黨
表示願通力合作
各方對總統咨文印象良好

〔法國新聞社華盛頓六日電〕關於杜魯門總統向第八十屆國會所發表之咨文，頃由共和黨參議員范登堡加以評論稱，杜魯門總統咨文之措辭溫和婉轉，為共和黨議員一致所贊成。渠對於白宮與國會之關係所提出之論據，亦能言之有理。惟共和黨議員將總統計劃詳加研究之後，對於勞工及財政問題之若干建議，不得不表示異議。要之杜魯門要求以極大之自由，畀予私營企業，俾發展美國經濟，以及其要求國家預算應使其收支平衡，共和黨議員，莫不表示贊成，但對於其他有關金融問題之建議，均極冷淡云。

〔法國新聞社華盛頓六日電〕關於杜魯門總統向新國會所發表之演說，頃由衆院共和黨領袖哈勒克加以評論稱：共和黨亦願與杜魯門總統合作，俾使美國問題獲致公平解決。余相信共和民主兩黨，在衆院內，必能和衷共濟。此外，民主黨議員柯克斯致函新任議長馬丁，向其保證民主黨必與共和黨合作，衆院至午後七時一刻散會。

〔法國新聞社華盛頓七日電〕杜魯門咨文中關於勞工問題一段，頃由美勞工聯會主席格林加以贊同。據稱，總統提議設立仲裁委會及不通過罷工取締法，最堪稱道。本會執委會月底開會時，對於此項問題將加以檢討。

共和黨提建議 限制總統任期

〔法國新聞社華盛頓六日電〕美共和黨參議員鮑爾，本日午後向參院提出第一項勞工立法案，其內容係根據凱斯法案所修正者。凱斯法案雖已經上屆國會通過，但後為杜魯門所否決。聞鮑爾現尚在草擬其他立法，擬規定凡足以影響整個工業之停業行動，將視為非法。衆院方面則有議員多人提出對於美國憲法之立法修正案，其一為司法委會主席維契納所提出建議，限制總統之任期至多連任兩次，每任以四年為限。其二為共和黨議員康台洛所提出，建議將總統與副總統之四年選舉制，改為六年選舉一次，但滿任後不得連任。其三為亦為共和黨議員萊亞所提出，建議將衆議員任期由二年延長至四年。上述各項修正案須先經參衆二院通過，並經四十八州三分之二批准後，始能付諸實行。

關島馬利亞納 應併入美版圖

〔聯合社華盛頓六日電〕共和黨衆議員莫爾特今日提出一案，並將主張以關島併入美國本土，並將日本舊屬馬利亞納島委治地歸美國內政委員會管理。該案規定由美總統任命關島總督一人，島上設立一院議會，有權廢止總督之否決權。島上居民均賜以公民權。美國內長當管理馬利亞納島之漁業，不得給予任何方面以捕漁特權。

安理會昨開會 討論特港問題
貝爾納斯勉慰巴魯克

〔聯合社成功湖七日電〕聯合國機構安全理事會今日會議，歡迎新當選之三個非常任理事國及討論特里埃斯特港之將來管轄問題，或許更將再度研究美蘇兩國對於裁減軍備與原子管制之爭執。安理會自新歲以來，由澳代表梅金主席，議程第一項為外長會議關於特港之決定，其次為聯合國大會主張世界普遍裁軍之決議。新任理事國為比利時，哥倫比亞與敘利亞，係接替荷蘭，墨西哥與埃及者，任期兩年。

〔法國新聞社華盛頓六日電〕美國務卿貝爾納斯頃評述原子委員會代表巴魯克辭職一事，並讚其提出管制原子能計劃之勇敢精神。略謂：管制原子能計劃之能獲得接受，乃巴魯克之努力有以致之。

裝置於坦克式戰車上之巨型砲，能發射二百四十磅子彈，射程達廿七哩（本報特約紐約時報攝寄）

慕台今返國報告
越局前途仍混沌
法越停戰談判無眉目

〔法國新聞社西貢七日電〕法國海外部長慕台視察越南事畢，定八日飛返巴黎，向政府報告。

〔法國新聞社西貢六日電〕法國海外殖民部長慕台，頃在此間向報界談稱：余認為軍事行動，仍須持續若干時日，吾人固希望法越衝突，能儘速停止，但余不知吾人對於此事究能作多大努力。雙方成立協議，雖屬必要，但余不知當如何獲致協議，亦不知當與何人獲致協議。余明知越盟領袖不欲與法國成立協議，胡志明總統是否能自由出此，亦屬疑問。以言胡志明總統發表廣播演詞，邀請本人與其會晤一事，余意此舉純屬宣傳性質，良以本人在河內時，越盟方面早可與余接觸故也。吾人究應與何人談判，亦不得而知，蓋因吾人並非一定須與發動衝突者進行談判也。總之，余當以余親身目睹之局勢，報告法國政府云。

越南法軍使用傘兵

〔法國新聞社西貢七日電〕此間法軍公報稱：法軍傘兵隊業於昨晨在南定附近運河北岸降陸，協助克服該城。傘兵隊先在該處佈成橋頭堡，然後由運河方面開到之軍隊登陸，旋即與南定城內紗廠中之法軍取得聯絡，裏應外合，即行開始掃蕩。

〔路透社西貢六日電〕自河內及海防分頭出發之陸軍機械化部隊，今日已在河內東南會師，河內海防間之重要公路已為之打通，該路自十一月二十日以來，被維軍切斷之處，不下一百六十點。

保障華僑安全
我國與維明談判無結果
雙方仍望獲得解決

〔路透社巴黎六日電〕河內中國總領事與維明代表談判保障華人生命及財產安全之事，業經四日，卒告破裂，但雙方仍望能獲解決辦法。又據法軍當局稱：華人區內雖有維明份子蹤跡，但法軍僅予封鎖，未予攻擊。

薩爾區問題 須經四外長決定
德境英區企業國營

〔法國新聞社柏林七日電〕德境美佔領軍總司令克萊中將頃向各記者稱：關於薩爾區之地位，此間美佔領軍當局並未接獲任何訓令，此事須經四國外長加以決定云。

〔路透社倫敦六日電〕英國德境佔領區部長辛特今日訪晤貝文外相，報告英軍區內各項企業任命保管人之事。權威方面謂英國決推行英軍區內企業國營之計劃，保管人之任命即為實行此項計劃之第一步。

四國外次會議 代表業已派定
法代表為羅維爾司長

〔法國新聞社巴黎七日電〕四國外交部次長會議定於本月十四日在倫敦舉行，就對德國與奧地利和約作初步討論。法國代表已派定為外交部政治司長羅維爾，美英蘇三國代表亦已派定，但姓名尚未宣布。羅維爾將參加德奧兩種和約之討論，英美對於奧地利和約之討論，另派特別代表。英方為伍特子爵，美方為克拉克將軍。

英印關係未許樂觀
印領袖指斥英國

〔路透社新德里六日電〕全印國大黨委員會今日通過接受英政府十二月六日之聲明後，國大黨主席克利巴拉尼即預示英印之間將繼續發生爭執。英政府該次聲明係解釋其印度獨立方案中關於分省制者，即將印度各省分為三類，每省均有選擇參加何類之權。國大黨委員會接受該一聲明，可使回教同盟有加入制憲議會之機會。克里巴拉尼謂英國雖為社會主義國家，但仍為頑固之帝國主義者，故對於印度之進步，仍當千方百計予以阻撓。

蒙帥飛抵莫斯科
盼此行能樹立英蘇友誼

〔法國新聞社莫斯科六日電〕英國陸軍參謀長蒙哥馬利元帥，於本日午後三時十分自柏林飛抵此間，當即向報界發表談話稱：「余以軍人之資格前來貴國，首應向貴國紅軍表示敬意。」按蒙帥飛抵莫斯科時，雖大雪紛飛，但歡迎者仍極擁擠，蘇聯總參謀長伏西勒夫斯基，陸軍參謀長之代表史拉文將軍，一九四一年蘇聯訪英軍事代表團團長高里柯夫中將，暨英法國駐蘇大使均在其內。蒙帥向歡迎者致辭稱，蘇聯軍民在大戰期間，英勇作戰，損失最大，余欲使英蘇兩國軍隊保持友好接觸，並希望此種接觸能造成互相諒解及信任之空氣，俾能促進英蘇兩國間之友好關係。蒙帥定於明日參觀蘇聯軍官學校。

〔法國新聞社巴黎六日電〕聯合國希臘糾紛調查團法國代表人選已經派定，首席代表為大學歷史教授陶遜，另有其他代表三人。法國政府將派飛機一架，供聯合國調查團乘坐。

重要長官 大事調動
德奧美軍佔領區

〔法國新聞社華盛頓六日電〕美國陸軍部頃宣佈：德國及奧地利境內美國佔領軍司令，完全更迭。德境美國佔領軍司令麥克納奈將軍免職，遺缺由副司令克萊中將繼任。奧境美軍總司令克拉克將軍，另有任用，遺缺由陸軍第三軍軍長凱伯斯將軍繼任。克拉克將軍調任現駐舊金山之第六軍軍長。

拉斯基談訪蘇觀感

〔法國新聞社倫敦六日電〕英國工黨主席拉斯基，訪蘇回來，本日在倫敦發表演講，闡述其訪蘇觀感，略謂，蘇聯國內顯然有一種企求和平之願望。余在蘇時，發覺莫斯科政界有三種不同之趨勢，其一主張對美及西歐各國採取妥協態度，史達林亦贊成此項主張。其二不信蘇聯與美暨西歐各國妥協，莫洛托夫即屬於此派。其三為國務會議副主席米柯揚所領導之一派，雖亦不信蘇聯能與美暨西歐妥協，但均準備與各該國合作，目下以第一種趨勢最佔優勢。

菲擬增派外交代表

〔聯合社馬尼剌七日電〕外交部今日宣布，菲律賓擬在曼谷，倫敦，南京，與馬德里設立公使館，在上海，巴塞羅納與雪梨設立領事館。馬德里公使館之設立，將視聯合國對弗朗哥之行動為定奪。按菲國在去年七月四日獨立以前，其對美國以外各國之交涉，大部份依靠美國國務院。在廈門設立領事館之計劃，已經宣布。目前在菲國駐有代表國者為中，美，英，法，義五國，在馬尼剌設有領事館者有十國，即美，澳，荷蘭，暹羅，瑞士，比利時，挪威，丹麥，巴拿馬與黎巴嫩。

美參衆兩院聯席會議席上
杜魯門總統演詞全文

〔美國新聞處華盛頓五日電〕杜魯門總統本日發表告新國會辭，長達六千字，檢討美國現勢，謂美國如欲克盡其對世界的職責，「我們就應使美國經濟社會和政治各方面均臻健全。」他繼稱：「假如我們堅持並加強我們原有的理想，假如我們與世界各地苦於戰爭的人民共甘苦，那末國人的民主自由信念就將旋被大地，世界各地的自由人士也將加入我們，共同獻身這種理想。」

在論及國外事務，原子能，世界貿易和軍事政策的各段中，杜魯門總統稱：

國外事務

達成我們國內目標的進展與我們對國外事務的舉措有密切關係。我所說的關於維持一健全和繁榮經濟以及改進國人福利的話，都含有極大的意義，因為美國處於領導世界的地位。我們在國內所做的和未能做到的不僅將影響我們自身，且將波及世界萬千人民。假如我們要克盡我們對國人及其他國人民的職責，我們應促使美國成為一個經濟社會和政治上均臻健全的國家。惟有如是，我們始能協助他國獲致和平因素，即政治穩定，經濟進展和社會進步。

義大利，保加利亞，羅馬尼亞，芬蘭和匈牙利等和約現已擬定。這些和約將於下月在巴黎簽字，其後即將送達參議院，以待批准。本政府對這些和約並不完全滿意。這些和約雖不無瑕疵，然而我總認為它們當不失為我們所希望於戰時主要盟國間所能獲致的最好和約。更事爭辯和遲延將長期危害有關國家的政治安全，既深且鉅。

在討論這些和約的漫長歲月中，我們曾向所有國家表明，說美國決不同意以摒棄若干昔人認為永久和平所不可或缺的原則作為代價而謀取解決。同樣地，我們也表明我們決不退而採取孤立態度。在將來討論德奧和約的莫斯科談判和未來日本和約會議中，我們也將採取同樣的政策。

原子管制

美國已領導各國努力使原子能置於有效的國際管制之下。我們不想自己或任何國家集團的壟斷。我們祇求有充分的保證務使沒有一個國家能利用這個力量（原子能）以達軍事的目的。如果各國政府不同意國際管制原子能的方法，那末恐懼的影子將掩蔽原子能和平用途的光明前途。

根據一九四六年的原子能法案，在這個法律之下所設立的委員會有全權管轄我們國內的原子能企業。委員會的計劃，當然將遵照國會的願望而與軍事機關密切合作進行，但我竭誠希望原子能的軍事重要性將逐漸減退。我們期望委員會能使原子能發展成為工業，科學和醫學研究之用。在原子能和平用途的有效發展中，寄托我們的希望：這種新的力量結果可變成各國的幸福。

對蘇政策

和約遲遲訂立的原因部分在於與蘇聯獲致和約條件協議的困難。無論美蘇間有任何異見，然而這種異見決不能一任其妨礙如下之事實，兩國的主要利益均將取決於和平之早日締造，亦惟有在和平的局面下各國人民始能以自由男女的姿態返回生產和重建的重要工作。我們所最關懷的當為促進集體安全，而非增進個人安全。

我們對蘇聯的政策是根據我們對一切國家的政策所決定的同樣原則。我們祗求伸張聯合國憲章內所包含的國際公理的原則。

我們現在必須進行和平的解決。各佔領國應當承認奧國的獨立而撤退他們的軍隊。德國人和日本人不能任其對於他們的前途，抱疑懼的態度，他們必須明白他們的國界，他們的資源和他們必須付出的賠償。我們不想管理他們的內政，但我們能保證這些國家不再披上武裝。

國際救濟

美國對於照顧因戰爭而變成貧窮的人民及協助各國恢復他們的民族經濟，已盡了足以自傲的責任。自戰爭終止以來，我們運往世界各地飢餓人民的物資更多於其他各國併合起來的數量。

但是關於容納難民一點，我並不覺得美國已盡了它的責任。自一九四六年五月以來，難民之中僅有五千人左右已進入本國。事實上各個行政機關現正在法律和擁額的限制之下盡力予以救濟。國會需要以新的立法來共襄義舉。我竭力主張國會應注意到這一個世界問題，設法使我們對於這許多無家可歸的難民，能盡我們的責任。

國際貿易

世界經濟合作是世界政治合作的基本要素。我們對於經濟合作已通過國際銀行，國際貨幣基金團和進出口銀行而有了一個良好的發端。我們現在必須採取其他步驟以重建世界的貿易，我們應當繼續努力，務使國際貿易制度不受各種阻礙的限制。

軍事政策

一九四六年海陸軍完成了它們戰時部隊的復員。它們現在正維持我們對於國防和履行國際義務所必需的軍隊。

我們現在所生活的世界上，愛好和平的國家的實力仍然是侵略的最大阻礙。當負有重大責任的國家忽略了維持履行責任的工具之時，世界的安定就會被破壞了。

軍備問題

在這時代，不可逆料的襲擊，可以在空前的速度中到來。我們應維持強盛，足能擊敗任何此種襲擊，從而防止之。在我們逐步走向較為合理世界秩序的進程中，龐大軍隊的需求亦將隨之遞減；然而美國軍事實力的穩定力量在我們的希望完全實現前，不應削弱。當聯合國屬下的集體安全制度已建立時，我們當願加入集體縮軍，然而除非這種制度已告實現，我們絕不應再度一任我們的實力削弱，俾免招致襲擊。

為此，我們須有配備優良和訓練良好的軍隊，而且我們應能於必要時迅速動員我們的人力物力，以應國防之需。

待至一九四七年七月一日，陸軍將減至官兵共一百零七萬名。其中半數的任務為佔領，其餘之大部將留駐國內，以支持海外佔領軍。

海軍現正支持歐洲和遠東的佔領軍。它的主要使命—必要時出而支持我們的國家利益—仍未變更。在一九四八年財政年期間，海軍（包括海軍陸戰隊在內）官兵將為五十七萬一千名。

甚至在這個業經減低的水準，我們維持我們的軍隊也面臨着諸多嚴重困難。佔領軍僅夠克盡我們外交政策所需要的職責。我們的國內軍隊已減至不能再減的地步。我們很願陸海軍完全由長期供職的志願兵組成，可是我們的軍隊雖已減少，然而自願入伍的士兵仍難適應陸軍的最低需求。

陸軍部曾忠告我，說端賴志願兵陸軍實力是否能夠維持目前仍難逆料。數星期後這種局面即將明朗化，屆時徵募志願兵運動的結果即將宣佈。陸軍部將就選送服役制展期結束之必要提出建議，俾使國會能於現有法規於三月卅一日滿期前採取行動。維持我們國家安全所需要的實力，是國會的責任。

發展已受訓公民後備兵，也是我們國家安全所必須的。完成這種工作的上策厥為普遍訓練。我已任命一普遍訓練顧問委會，負責研究各種計劃，俾便擬定一訓練方案，我並希望該委會的建議將協助國會和我獲致有關這種問題的決策。這種軍事建設的代價是實際的。現在有一個確定的途徑，我們可沿這種途徑減少我們的費用同時並能確保我們的國家安全，那就是建立一單獨的國防部，不久之將來我就建立一單獨的國防部的問題與國會交換意見。

國家安全不僅只包括陸海空軍。其範圍大得多；國家安全將取決於物價和工資的健全經濟，取決於繁榮的農業；滿意而且生產效率頗高的工人；競爭性的私人投資；工業上的持續和諧和生產；人民自由和人身自由—取決於一切左右人們道義和精神的力量。

然而除達成國家安全外，我們有一更崇高和更重大的職責。我們的目標是全人類的集體安全。假如我們能在諒解和互相尊重的精神下工作，我們當能克盡這種神聖的義務。

美國人民的精神能決定世界歷史的途徑。如果我們維持並加強我們所抱的理想，如果我們和全世界受到戰爭痛苦的人民分享我們的恩惠，那末我們公民對於自由和民主的信念將遍及全球，而各處自由的人們都將與我們共同為了這些理想而努力。讓我們以意志和耐心共同做這件工作。但願上帝加強我們的信念。但願祂予我們以智慧，使我們能領導世界各民族走上和平之路。

國內問題

我今天還要向諸位報告國內的情形，並依照憲法的字眼，提議我所認為必要而緊急的措施。

我並且來歡迎諸位就任，同時和諸位討論我們應取何種方法來履行今後二年我們對美國人民的義務。

我國前途的造形，其權力在於諸位的手中，也在於我的手中。

如果在今年和明年內我們能找得適當的途徑對付每一個問題，如果我們不顧一切困難而有勇氣和決心來採取這個途徑，那末我們對於人民，將達到歷史上空前的幸福狀況。如果我們繼續與世界國家熱心，忍耐而聰敏的合作，那末，祗要我們的鄰居也有和平的意志，我們就能完成一個有永久和平的世界。

但是如果我們要實現這些目的，那末國會與總統在今後二年內必須互相合作。國會中的多數黨和總統所屬的黨派，處於對立的地位，這在我們的歷史中，並不是一件異常的事。我是美國的第二十屆總統，在我的任期內，我的黨派在國會兩院中佔少數。

我很明瞭在若干問題上，國會和總統或許有誠實的異見。然而黨的不同，對於戰爭的進行，並未引起重要的異議，而在戰時和戰後黨的不同，在國際關係方面，也未引起嚴重的異議。

在若干國內問題上，我們或許會意見不一致。這個本身不足為慮，這在我們這樣政府的體制中是很自然的。但是意見不同的情形也有幾種，意見不同的人也仍舊可以為了共同的利益而竭誠合作。如果我們不顧黨的利益而不以這種精神來解決異議，那末我們將把國家的安全作孤注一擲而毀滅了我們進步的機會。

國內經濟

在此一九四七年開始之時，我國經濟情形極為樂觀。我們幾乎人人都有職業。我們全國貨物和服務的生產較戰時緊急時期以前任何一年高出百分之五十。一九四六年全國的收入較平時任何一時為高。我們糧食的生產較前更大。在最近五年內，我們生產的設備已擴及每一個範圍。美國的生活標準現在較從前更高，當房荒問題能夠克服之時，生活標準將更加提高。

在過去數月內，我們已把聯邦政府在戰時所施的緊急統制，已迅速撤消。其餘的統制僅為保護公衆的利益而仍將加以保留。私人的企業必須有最大限度的自由，以便繼續擴張我們的經濟。

在我一九四六年十二月三十一日的佈告中，我宣佈戰爭的終止。於是若干臨時的立法和若干行政權限也自動宣告終止。有兩組臨時法律仍然存在：第一組是由國會令在「緊急」時期內仍然有效的法律，第二組是繼續至「戰爭終止」時為止的法律。

我將向國會提出建議：取消若干成文法，這些成文法是在「緊急時期」內繼續的。同時我將建議：其他在這一類內的成文法延長到由條約或立法行動結束戰爭狀態為止。關於那些繼續下去的成文法，我極力主張國會迅速個別考慮每一條成文法，並在適當的情形之下取消這種緊急立法。

現在差不多一切戰時的統制都已撤消，我們工業制度的運用大半是繫於商人，農夫和工人的決議。這些決議的作成，必須真正關心到公家的福利。商人，農夫和工人的幸福都繫於購買他們貨物的人的經濟福利。

目下我們經濟上危險的一個重要的來源是物價高漲的可能性，以致消費的公衆無力大量購買一九四七年所生產的貨物和服務。

我們都知道最近物價的增高抵消了我們不少工人最近所加工資的價值。農夫們發見他們收入的增加大部份已被物價的增高吸收去了。我們人民中間有一部份人他們收入的增加超過物價的增加，但大部份人沒有得到這樣多的增加。那些依靠固定收入生活的人，例如依靠養老金過日子的退職人士和收入比較有伸縮性的工作人員，像教師，或其他公教人員等，已受到困難了。

為努力造成一個健全而平均的物價組織，我們人民間每一個集團有它自己的責任。工業界不但須抑制物價的上漲，而且在有利的情形之下，還須減低物價。勞工界必須避免要求不合理的加薪，以免刺激物價的高漲。政府必須盡力鼓勵大量的生產，因為有了大量的生產，纔能有良好的薪給，低廉的物價和合理的利潤。

過了幾天，我將向國會提出經濟報告和預算的咨文。這些咨文將含有不少建議。今天我將概述五大經濟政策，這些政策我相信政府應當在一九四七年內採取的。這些政策的目的在於應付我們當前的需要，而同時提供我們自由企業制度的遠大的福利：

第一，促進勞資間的和諧。第二，限制壟斷和不公允的條例；協助小企業，促進私人投資自由競爭制度。第三，持續國內建設的進取性計劃。第四，平衡下屆財政年的預算並獲得相當盈餘以減少公債。第五，在戰後農業中，保障農民有獲得合於公允水準的酬報。（明日續）

新發明之「兩頭」汽車，車身前後兩端均可開行，可免「調頭」。（聯合社稿）

邱吉爾新著 大戰回憶錄
即將付梓問世

〔法國新聞社倫敦六日電〕「每日捷報」頃載稱：前任首相邱吉爾從事著作，撰述大戰回憶錄，即將脫稿付梓，先行出版總論一冊，長篇鉅著容後出版。

新藥「鍊黴素」醫治百日癆

〔聯合社馬尼拉七日電〕馬尼拉時報發行人羅塞斯之子阿多洛，年方五齡，患癆症甚重，平常飄致不起，當由美國用飛機運送治療新藥「鍊黴素」至菲，冀作萬一之望，在經多瑪醫院治療五十七日後，病體已大有起色，遂於今日遷回家中。阿多洛所患之症名奔馬癆，亦稱百日癆，發生高熱，繼共注射鍊黴素四十二公分，於兩星期內增加體重七磅至九磅，胃口亦奇佳，且能不藉扶持而起坐。用X光檢查，已顯若干進步，且雙目有神，知向父母索取玩具，使之大喜過望。

外約但王訪土
可能訂立條約

〔路透社耶路撒冷六日電〕外約但王阿杜拉，今日自海發港乘游艇赴土耳其遊歷，碼頭區曾實行臨時封鎖。隨阿杜拉赴土者有其子奈伊夫，外約但外長艾斯里尼，及阿拉伯軍團副司令卡合克等。巴勒斯坦電台謂，阿杜拉係應土政府之請訪土，此去可能訂立條約。

英空軍司令抵日

〔法國新聞社東京七日電〕南亞英空軍總司令畢里元帥，今自星島飛抵此間。

◉東京通訊「日本賠償問題」因稿擠，改日續登

永野遺書辯護 後藤獄中患病

〔法國新聞社東京七日電〕日戰犯即前海相永野，日前已因肺炎逝世，遺書為自身罪名辯護。略謂，日本海軍作戰僅為盡其職任，本人乃為親美派與和平主義者。一九四一年四月時，海軍早知對華戰事失敗，但陸軍與海軍作對，拒絕退出大陸及放棄與德義同盟。海軍迫不獲已，乃與英美作戰云。

〔法國新聞社東京七日電〕日戰犯即前任陸軍省軍務局長武藤，因患肺炎，今日移送醫院，遠東法庭對於該犯之審理部份，暫時擱置。

荷艦砲擊印尼船隻

〔本報訊〕倫敦七日廣播：印度尼西亞船隻一艘，在撒里本海面，因不服從停止前進命令，被荷蘭驅逐艦卡脫耐號擊沉。據印尼方面稱：該驅逐艦曾連續發砲十二發之多。據荷蘭海軍當局稱，該船違反休戰協定之規定，駛離港口，故予砲擊云。

印荷軍政兩要員 飛蘇門答臘調處

〔聯合社巴達維亞六日電〕荷蘭陸軍參謀長范里敦少將與東印度共和國政府閣員加尼博士今日聯袂飛往蘇門答臘，調解荷蘭軍與東印度軍在巴鄰旁之衝突，兩軍在該處激戰三日現已停止。惟據荷蘭軍公報，萬隆方面戰事又作，東印度軍增援不絕。爪哇方面，東印度軍仍在砲轟三寶壠。范理敦飛抵蘇門答臘，調停巴鄰旁戰事，沿途曾遭伏兵狙擊。該處雙方軍隊已於星期日簽訂停戰協定，以待雙方高級當局明日在巴達維亞談判。

各地局勢嚴重仍有衝突

加尼飛往巴鄰旁視察後，今夜發表談話，謂自雙方政府於去年十月十五日簽訂停戰協定以來，今日局勢最為嚴重。荷軍曾以轟炸機，大砲，驅逐艦及砲艦作水陸空三方面之攻擊，東印度軍至少死傷二百人。該城全體居民幾已逃亡，難民收容營復遭荷機轟炸。油場工人為表示同情起見已實行罷工。巴鄰旁市區已毀其半，兩層樓房屋一區已毀成平地。港口損失最重。

好萊塢．不景氣

〔聯合社好萊塢七日電〕好萊塢已開始不景氣，各電影製片公司均準備緊縮，米高美領導減攝新片，去年共攝新片四十一部，今年祗擬攝二十四部。聘用俸給最大之明星，亦將減少人數。其他各製片公司亦然。

蘇聯旱災嚴重 穀倉烏克蘭亦欠收

〔本報南京七日電〕頃據剛自蘇聯返國之某氏談稱：蘇聯去年全國普遍發生旱災，無雨者平均達半年，故災患極為嚴重。農作物欠收，其嚴重性將較「一九一七」「一九一八」年之災情更重。時值隆冬，糧食始終無辦法。政府所配給人民之糧食，日有減少，即素來號稱為蘇聯穀倉之烏克蘭，去歲亦遭欠收，是故蘇聯目前之糧食危機甚大。

惟一國貨 雙錢牌 汽車輪胎

經久耐用 無與倫比

出品：汽車輪胎 自由車胎 橡膠套鞋 跑球鞋 球胆水袋 橡皮綫管 出品

美商美昌洋行來函證明 ◀國貨勝於舶來▶

創設最早 商標最老

工料最高 出品最好

美商美昌洋行

敬啟者 敝行現有陸輪卡車壹輛因車胎業已用罄擬再修補亦不適用故須全部更新車胎 鑒於市上泊來品均係人造橡膠 不及貴公司出品雙錢牌優良故特專函懇請允與配給 [illegible]

美商美昌洋行

貴方式玖牌膠 [illegible]

大中華橡膠廠 興業股份有限公司 台鑒

大中華橡膠廠 興業股份有限公司 上海中正東路七弄十號 二三二二

一廠 徐家匯路一〇二二號 二廠 長寧路九二號 三廠 寧國路四一二號 四廠 塘山路一〇一〇號 原料鋅鈣廠 原料織染廠

發行所 上海 南京 南昌 漢口 長沙 重慶 天津 廣州 溫州

市參議會熱烈進行
今日舉行第三次會議

【本報訊】市參議會昨日下午二時二十分繼續在正始中學舉行第二次大會，由各議員向警察，衛生，社會，教育四局提出質詢，大會中對於衛生局垃圾車司機利用公車營私一案，引起熱烈討論，至六時始散會。各項未及口頭質詢之提案，均以書面交各該主管長官查復。又昨日四局局長因時間不及致未能口頭答覆之各項質詢案，將改在今日下午第三次會議時繼續舉行。今日大會方面並將對財政，地政，公用，工程四局提出質詢。又市參議會主辦之新都廣播電台（呼號XLST，週率一一六〇）在開會期間每日轉播大會全部消息。

小學校長爲待遇問題赴市參議會聯合請願（本報記者攝）

市校教師請願 要求提高待遇
大會商討決定交教委會審查

【本報訊】市立小學校長聯誼會及市立學校教職員聯誼會，昨日聯合向大會請願。經該會教育委員會召集人竇行白，周斐成，徐則驤接見，並由竇氏向大會報告經過稱：請願者主要點在待遇太低，不能維持生活。要求提高之辦法中主要者爲向學生收取類似尊師金之教師福利金，因關係相當大，無權答復，祇能俟大會作最後決定。經商討之下，決定交付教育委員會審查。

場內菜販．亦來請願

又前日第十一區場外菜販向大會請願後，昨日又有該區場內菜販數百人，亦手執紅綠紙旗，至大會請願，聲稱場外菜販設攤於出入口，妨礙場內菜販之營業，請參議會主持公道，予以制止。經唐世昌參議員接見，勸令雙方先自行商討妥善辦法融洽相處。

大會最高潮 一場大風波
◆◆◆
垃圾車營私舞弊 運蔬菜兼帶黃魚
衛生局長答覆令人不滿意 引起全場一片責難聲

【本報訊】昨日大會快到尾聲的時候，忽然爲了衛生局垃圾車營私舞弊的事，掀起了一場風波，頓時使會場空氣緊張起來，有些參議員要發言又不耐煩，擴音機放出來的聲音真夠驚天動地。

參議員大發議論的起因，原來爲了王乃徐向衛生局提出了一個質詢：「市區垃圾堆積如此之多，而衛生局不盡力清除，反而在每天清晨，利用垃圾車在打浦橋至漁市場之間裝載蔬菜，帶菜販黃魚做生意。衛生局清除垃圾費便工具設備購置費用預算要十二萬萬元，拿市民的血汗，用來做生意，實覺痛心。」並且還有照片作證。

根據這點，徐永祚姜屏藩等二十三位議員提出了一個緊急動議，爲「衛生局垃圾車營私舞弊案，請大會推派代表組織清查團澈查」。姜參議員附帶說明衛生局這種不法利益，每月可收到三千多萬元，同時用這樣髒的車子來運輸蔬菜，實有妨礙衛生之處，請組織調查團，並請張局長據實報告。於是大家議論紛紛，有的贊成組織調查團，有的提議限張局長在二天內調查後報告大會，有的主張交衛生委員會審查。結果還是請張局長先來個解釋。

張維登臺發言 稱爲公餘服務

張局長態度從容，踏上發言臺說：「議長，各位先生，垃圾車工作完畢後帶回來蔬菜黃魚，我們已查出過幾次，辦了若干司機，予以處分，這事實我不否認。這類事情，以前租界時代亦有。但司機待遇清苦，每月僅十二萬元，許多司機辭職的辭職，被革職的革職。有做了十多年的，我們總想予以寬待，新司機不熟，往往在倒垃圾時易於翻車。我們爲要給司機找個出路，使犯法行爲變爲合法行爲，就在他們工作完畢後給他們二三小時的「公餘服務」，借車子給他們，用他們自己的汽油，找一點貼補，但本人保證局內任何一員都沒有和他們勾結的，此事曾在市政會議向市長報告過好幾次。同時絕對歡迎市參議會派代表調查，但司機如此清苦，請各位先生想個辦法代他們解決困難。」市長亦接着證明並爲張局長證明，確曾報告過好幾次，但實在想不出合理解決辦法，會請教過周祥生參議員，但也因爲他公事太忙，未獲結果。本人可證明張局長本身決無勾結之事，但這種風氣確是不應該的。

垃圾車裝蔬菜 太不衛生

顯然地，參議員對局長報告並不覺得滿意，邵永生對司機待遇菲薄亦很同情，但要市參議會想辦法解決困難則不答應，這應該是局方的責任。另一方面，局長既然承認有此事，把情形也解釋過，調查團的組織似無需要了。

張中原想到一個實際而嚴重的問題，「垃圾車用來車蔬菜，每天都吃到我們肚子裏，豈不太不衛生，太危險了嗎？」徐永祚大不贊成局長這一種同情屬下的態度，他說：局長似乎公然允許屬下「貪污」，那別的公務員都可以因爲待遇菲薄而「貪污」了。「貪污」風氣決不可不整頓。因爲事情沒有辦法解決，而可以「貪污」，這樣下去，是否再配做中國的國民！

張維再度上台 解釋誤會

這類話，這種現象實在不應有，否則，外國什麼都好，何不把以前租界再送掉呢」？

這時，潘議長發言了，宣布停止討論，請張局長再補充說明。張局長趕快聲明「剛才報告沒有說清楚，致引起誤會，本人並未說明這種事情是應當做的，被發現的司機都經開除，在無可奈何中，始使黑暗中的行爲在青天白日之下做，使之合法。但這種舉動確是不合法的。自己相信平生奉公守法，雖管理不善，但亦難以使之健全。我們組織了一個作爲顧問機構的「清道清潔管理委員會」，即是謀求解決辦法的。

最後付表決 提交小組審查

參議員中，亦有認爲不必把這事看得如此嚴重的，陶百川提議交衛生委員會審查後再辦理，議長亦宣布同樣結果，並說明審查意思並不是說就可了事。但王乃徐仍要調查這樣的垃圾車共有多少？舞弊收入多少？分配情形怎樣？

最後到了非付表決不可的時候了，結果一一八人中四十五票附議提交衛生委員會審查，但路式導堅持要組織調查團，再反對提交委員會審查的祇有十票。最後決定提交衛生委員會審查，原提案人亦可出席，開會時間已一延再延，到了六點鐘，一幕熱烈場面，始告終了。

垃圾車公餘既可做買賣．市政府夜間何不作舞場
姜豪提出質問路式導要求澈查

張局長一語之錯，竟闖下了大禍，參議員羣起而攻之。路式導怒冲冲的說：「地方長官准許屬下「貪污」，這不僅張局長要負責，市長亦應當負責，這些舞弊的錢究竟如何用法？局長有沒有分到？市長又有沒有分到？」這事非澈查不可。姜豪亦表示懷疑，他問：「若利用公家車子作買賣，那末，市政府的房子晚上空着不用，能不能借給市民晚上作跳舞場之用或買賣小菜之用？市政府說話往往說租界時代亦有，外國也有，抗戰勝利後，還說

四位參議員．發言時表情．
上：陸惠民 下：竇行白
右：陶百川 左：馮有鳳

請求取消限制用電．剪綫辦法決先停止

△▽△▽△【本報訊】昨日各參議員以限制電力問題，紛紛向公用局長趙曾珏提供意見，汪參議員竹一告趙局長要求自二月一日起取消限制用電，並廢除剪綫辦法。朱參議員扶九則希望局方暫先限制電熱，而勿予限制電燈用電，因年關將近，市戶用電比較平日爲多。趙局長對於議員意見均接受考慮。但據還告記者：剪綫辦法決予取消，前日已通知各部人員停止剪綫。

吳市長再提交議案二件

【本報訊】吳市長昨繼續向本市參議會提出交議案二件如次：㊀擬恢復全市路燈至戰前狀態，以應市民之需要，並擬添入預算中，請核定案。㊁爲本市交通擁塞情形日見嚴重，必須設法解決，除工務部門另案提會討論外，茲將最近所擬對於車輛及攤販兩項措施，提請公決案。

陶百川報告 參加制憲經過

【本報訊】市參議員國大代表陶百川昨日在第二次會議舉行前，向大會報告參加制憲經過情形。略謂憲法內與上海市民權利有特別關係者：（甲）上海市民在新政治制度內之代表權，上海市參加國大代表可推八位，同仁等曾再三要求修改，依照人口作比例，但結果未獲通過。依照人口作比例，規定十八市與各省以人口單位作比例，超過三百萬者每一百萬人中推一位，本市即可推六位委員。至於監察委員席數，直轄市產生二位或三位，同仁等亦屢次要求增加，亦未獲滿意大會接受。（乙）上海市民在地方上之自治權，直轄市自治權未能得到憲法保障。此點陶氏會向市參議會提案呈請中央顧到市民自治權。

不滿教育 質詢紛起
裁撤藝術師範 認爲跡近偏見

★★★★★

質詢中關於教育局者，亦復不少。

關於市立藝術師範撤裁問題，有兩相對意見：沈鼎稱：㊀上次大會通過請市政府令飭教育局調整機構，節省開支，昨日大會開幕時，市立藝術師範學校學生冒風雨在門前發傳單請願，本人見之，甚感不安。但事後細細研究，得此事教育局應負責任。其理由（一）將市立藝術師範撤裁併入新陸師範，藝師學生仍可求學，且經費無增，此爲易辦之事，教育局爲何坐視不辦。（二）但見該局卅五年度下半年度預算中會稱將藝術師範維持至年底爲止，無誠意。（三）藝術師範中，藝術班祇二班，普通初中却有三班，爲何在藝師外添設附班，顯然抵觸教育部法令。教育局顯在意氣用事，從中阻撓。自上次大會議決撤裁後，報上即發現啓事，議諷本人不懂教育，文中大捧教育局，實爲近年教育界之奇蹟。本人上次提此案時，並無偏見，亦無故意爲難之意。

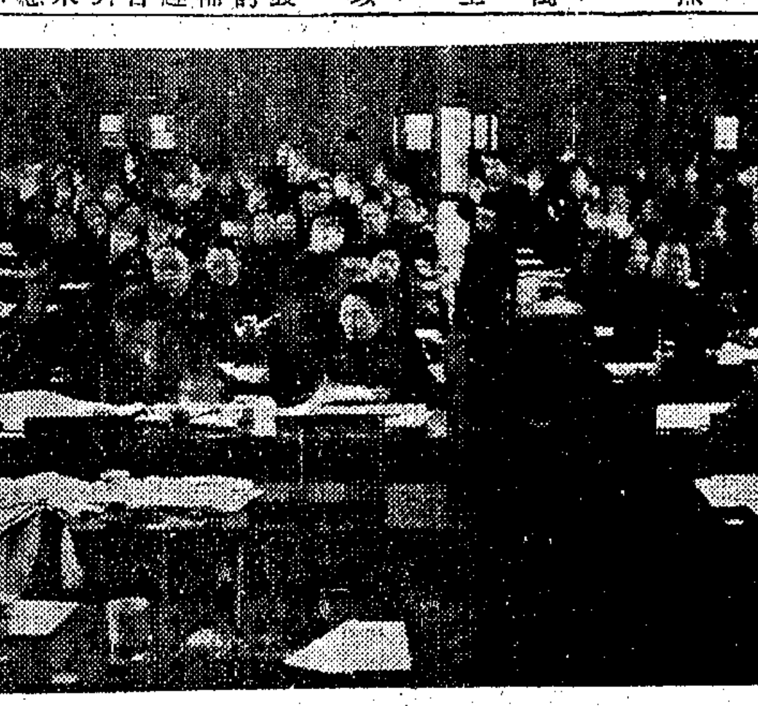
市參議員表決議案時情形（本報記者攝）

尊師金手續未清

㊀尊師金聽說尚有一萬萬元以上之手續未會了清，請問該款現由何人保管？存於那一家銀行？利息如何處理？㊁師範生膳費問題，據本人所知，本市師範生共祇七百餘人，但教育局之預算列爲一千人。而通常學校之膳費，每月每人三萬至四萬，預算中爲何達五萬至七萬？是否亦因包括了筵席捐等在內。在座者聞言大笑。趙仰雄繼對藝師撤裁問題起立發言稱：上次該案議決後，文化藝術界之反應，想各位已知道，現今文化界朋友托我傳遞一聲，藝術亦爲文化之一部門，在號稱全國文化中心之上海，不允許設立僅僅一所之藝術學校，未免太過份。現今一般國民學校缺乏勞作美術師資，藝師對此正有幫助。現有數問題請問教育局：㊀撤裁一所藝術師範，究竟多了多少經費？㊁藝師去年全部經費，佔全部教育經費幾分之幾？㊂撤裁後究竟對國民教育有利或不利？此並非質詢，而係請答覆。

下學期學費問題

關於下學期學費問題，黃炳權問：㊀上次大會議決因私立學校收費太高，現乃有限制規定。現下生活指數增高，學費亦將增加，教育局對下學期之學費，是否已有規定？㊁本學期將終結，各學校向學生家長收取留額金，小學自二萬至四萬不等，收去作何用途？事前是否得教育局之核准或同意。女參議員陸蕙明亦質詢對下學期市立私立學校學費，是否已有規定。又諸文綺問：教育部命令私立學校辦理立案，前四分之一已立案，其餘四分之三至今已有多少學校立案？夏稱：㊀郊區學校少，失學兒童多。本年預算中雖有列入，但是否還可增加。㊁成人教育之民衆夜校，成績如何，如辦得不好，不如撤銷，多辦幾個國民學校。陶百川稱：市立學校教職員待遇，在十二月份調整後，仍覺不能維持，目今高唱教育第一，教師責任重大，但爲生活不能安定，紛紛改行，影響至鉅，故請切實提高，不能以公務人員來限制教員之待遇。王維駰稱：現今社教爲一大問題，希多注意，上次參議會會議決教育經費不得少於百分之二十，原預算六十二億，見教育局報告尚祇用去十八億，還望多多運用，以普及教育。

上次決議案 多數未執行

馬君碩對各局如何執行第一次大會之決議提出質詢稱：各決議案多數至今未能執行。據秘書處之報告，送交一百七十五案中，已有答復者六十四件，未答復者一百十一件。且已答復者是否執行建議問題，未答覆者更是莫名其妙，如此無交待，將使五百萬市民太失望。

吳市長當即對執行決議案情形作答覆稱：自覺很慚愧，事實與會前所數稍有不同，六十四件係指已有結論而言，其他爲則將有結論或尚在進行。本人誠懇表示決心忠實執行各決議案，決不推諉。

對社會工商行政．多做些積極工作．

對社會局之質詢，比較最少。陸蔭初問：在高利貸壓迫下，便利小市民之公典已有好多家設立，辦理成績如何？徐永祚稱：對於社會工商行政方面，希能多做積極之指導改良管理工作，少做消極之取締工作。朱文德稱：㊀本年郊區棉花豐收，但因廠商購用美棉，故不但不漲價，反而跌價，已瀕臨破產，社會局有否救濟辦法？㊁據社會局報告合作社已成立許多，但成績如何未言。據悉配給廠商物品時，多拒絕或故意留難。㊂日前爲靜安寺廟產問題，報上又見互相攻訐，社會局對寺廟是否加以監督。俞傳鼎稱：社會局舉辦商行登記，不劃分區域辦理，是否要發生重複？

愼重討論預算 改排議事日程

【本報訊】徐參議員永祚等以審核市府卅六年度預算問題，爲大會最重要工作，必須詳細研討分析才可決定，渠認爲上次會預算，不够鄭重，故提出臨時動議更改議事日程，多加二次小組審查會，一次審查大會，專作討論預算。經通過後交秘書處排定日程。

又吳市長昨日與記者談及預算問題，再度聲明市府建設市政，人員不得不予增加，預算已竭力減低，但其承認：「實在因市面不景氣，市民感到負担太重，否則也一定會覺得預算不太大」。

江灣體育場燬於爆炸 要求賠償損失
提請市府轉向國防部交涉

【本報訊】徐則驤等二十九名參議員以江灣市體育場規模宏大，建築雄偉，在國內首屈一指。敵僞時期未被破壞，勝利後市府未曾接收，由國防部佔用，此次因軍火庫爆炸而損毀甚鉅，昨特聯名向大會提出緊急動議，請市政府轉向國防部交涉撥款賠償損失，以維公產，而利教育。經大會以八十六票過半數通過，提交市府辦理。

提起攤販問題 一致歸咎警局
攤上貨品 任意沒收 歸公乎？歸私乎？

△▽△▽△▽△ 質詢中關於警察局者甚多，涉及攤販事件，頗多批評。張志韓稱：上次大會中曾問及街頭攤販有多少，警局沒收貨物有多少。當時宣局長會答覆以不以沒收爲目的。但至今每見警察任意沒收，車載而去。此當非警察局之意。本人曾目睹警察坐吉普卡至四馬路某弄口跳下，向一皮匠拿皮兩塊，該皮匠在後要求能否少拿一塊，警察不理，上車揚長而去。吉普車上而滿載橘子及美國貨品等物。究係消滅歸公，抑或消滅歸私？如今一部份警察如要吃橘子，即至攤上隨意拿，甚至多餘帶回家去。陸蔭初質問警局，違警罰鍰應每月公佈，以前不公佈爲何理由？又市途發生緊急事件，吳市長每親自到場視察，精神可佩。宣局長則不能見到，是爲公事忙，抑或爲私事忙？徐永祚稱：攤販事件發生時，本人事務所與黃浦分局近在咫尺，耳聞目睹，見當初時操之過急，否則事情當不會鬧大。現今雖事已過去，但當局應負全責。不能爲整飭市容，而減絕小販生計。爲此聯想及取締人力車問題，一取締，則彼等生計無着，如言人力車不人道，則內地之抬轎者與碼頭上之扛擡夫，應更不人道，是否亦在取締之列？希市政當局審愼從事。

邵永生稱：美化市容目前談不到，都市裝飾工作須在社會一般生活安定後方可。警局本年度預算增加六千多名警員，本人意可改用義務警察代替，以減少預算。但義務警察素質應注意提高。陸蕙明稱：警局處理攤販事件有過份之處，以後應愼重處理。瞿鉞稱：警察待遇低是事實，長官應顧及够不够維持最低生活限度，設法如何救濟，或舉辦福利事業，否則流弊很大。而攤販事件之引起軒然大波，當時警局爲何拿許多攤販拘留，是否有未盡善之處？王維駰稱：上次大會議決，請市府在預算中列十億元供補充消防器具之用。並請市府商請救濟總署撥給機動車五十輛，以助消防。現市府報告並未提起，而實際上半年保警支出已超過預算，何以當用未用，其他反多用？諸文綺稱：據警局預算，擬將南市閘北之消防救火會收回由公家辦理。其實私立不一定辦不好。丁蕭明陸蔭初稱：上次大會決議撤裁騎巡隊，此次警局繼請復議，說明是何理由？丁參議員並稱：警局曾言騎巡隊聚力甚大。近日北新涇區每夜有盜案，騎巡隊能否前往該區巡邏彈壓？謝大荒稱：㊀市長報告三月來綁案破案者百分之百。最近郊區因清剿土匪工作，到處打家劫舍，且公然綁擄人民。㊁烟犯羈留所之烟民，皆訴苦稱如過囚犯生活，希能注意改善。張志韓稱：水老鼠已由警局拘獲甚多，據報告大規模偷竊案件中，警察亦串同溝通者。陳世稱：自衛隊之組織，爲欲保護自己，並非搗亂，爲何警局不准組織。俞傳鼎稱：警局之戶口調查工作，共費十四萬萬，是否與民政處有重複之嫌。警局博物館與教育局所辦者重複，似可合併，以節省開支。而警察醫院去年之經費共一億二千餘萬，全市二萬餘警察即有一醫院。但數百萬市民祇有市立醫院八所，故警察醫院應改爲市立醫院。女參議員金道楣稱：警局取締娼妓，特擬與社會局設立救濟婦女機構，期能在最短期內成立。

有關衛生事業 尚多改良之處

質詢衛生局方面，除垃圾車搭客運貨外，姜豪又問：㊀衛生局爲事業機構，應側重服務發展，最近不負担市立醫院之經費，而令自給自足，診療費提高，人民負担增加，違背大衆福利原則。㊁醫院應與學校一樣，分佈各區，最近令集中合併，亦屬不合。㊂糞便問題，已爲公開秘密，過去經辦者有「大王」雅號。抗戰勝利後，政府會改作由公家經營，最近聞了又要實行承包制度，殊屬非是。㊃衛生局將清潔夫減少，是否亦將人員減少。王維駰問：㊀去年防疫工作，平均每天注射人民不過全市人口百分之一，防疫勢未擴大，不可說工作成功，只可說幸運，本年如何改良？㊁上次大會議決普設衛生事務所及牙醫診療所，如僅見增設衛生事務所，而牙醫所則根本未見報告。查衛生支出，距預算尚有一年，何以不能推動？

失事機旅客家屬 決聯名提起自訴

【本報訊】「一二·二五」失事飛機罹難乘客伸寃委員會，昨日上午在新生活俱樂部繼續開會，商討善後賠償辦法，當場決議進行步驟以要求懲兇爲第一，並因最近政府公佈大赦，地檢處對於此次三機失事經過已停止偵查，故決由家屬對中國及中央兩公司於日內搜集材料證據，並再召集全體家屬，提呈法院。昨日該委員會並公議由各家屬出資十萬元，作爲訴訟等費用，並借樂俊偉律師事務所爲辦事處，決與公司當局交涉到底。

兵役問題．不同意見．
徐永祚認爲不必加以強制 費樹聲表示借此鍛鍊體格

【本報訊】關於兵役問題，徐永祚及費樹聲二參議員，在昨日大會中曾予提出，但二位意見頗有不同，亦使場中空氣爲之緊張。據徐參議員表示：本年度即將開始征兵，以前在內地見到征兵情形，慘不忍睹，不寒而慄，抗戰八年，人民痛苦萬分，希望能使老百姓休息一下，中國向有募兵制度，不必強制，非如英美各國因生活安定，不願當兵，必需強征。目前政府一面在裁兵，一面又在征兵，豈非矛盾？有人說當兵是義務，乃憲法中所規定，但現在憲法尚未實行，人民在都市中得權利未得到，義務亦應慢一些盡。尤其是上海人民，生活過久，體格衰弱，招去服兵役，非少爺兵即老爺兵，未到訓練完畢即把命送掉了。國家征兵設備尚未達到，是不是要叫老百姓送命？所以呼籲議長，請求暫緩征本市市民。

費參議員對於此點認爲不然，他說：憲法現在尚未實行，但服兵役乃國民義務，難道因憲法上應給權利未得而國家亦不要了嗎？同時如說權利未得到，那末現在人民所有權利是誰給我們的呢？若說上海市民體格衰弱而不能當兵，這實在是上海人最大的恥辱，人民體格不強，還配做中國國民麼？況且征兵並不一定去打仗，正可借此機會鍛鍊體格，不過希望民政處對於此事要鄭重考慮，勿使流弊叢生。

巨竊落網
永興倉庫偷軍褲 海康輪上竊糖烟

【本報訊】去年十二月二十二日黎明四時三十分許，有竊犯蔡洪生，李萬銀，李萬清，吳萬元等四名，至滬東匯山碼頭對面永興倉庫，一人把風，其餘將窗戶打開，偷竊美軍褲七大包，每包計五十條，運往惠民路桃元里廿四號唐才康家私藏。比至翌晨四時許，又往原處續竊六大包，擬再予搬往，不料行未數武，被駐紮倉庫巡丁發現，即棄贓潛逃無蹤。嗣該贓物被水上分局獲得密報，派警四出偵緝，結果將竊犯蔡洪生，李萬銀，李萬清，吳萬元等四人逮捕。惟該犯唐才康在逃，祗獲其妻朱三囡帶局偵查。據蔡洪生供稱是月廿九日下午五時，由唐帶來通和交還美軍褲二十條，其餘均未分得。

【又訊】水警局警長潘瑞琪，二日清晨七時許，帶士戴友甫等，在浦江海康輪值勤時，瞥見形跡可疑之小划子一只，舟中載有三人，欲在該輪行竊，隨即將該三人帶局偵訊。始悉一名金小牌子（廿五歲，揚州人，住龍華港船上）一名郭士榮（崇明人，廿八歲，住浦東張家浜路）一名袁春寶（高郵人，廿九歲，住浦東嚴家宅廿號）。據袁春寶供稱：我是搖船的，由金小牌子郭士榮還有一姓李的（現在逃），雇我的船，到海康輪偷東西，第一次於上午二時，在該輪上偷了香烟一大木箱，白糖一蔴袋（約重一百餘斤），即運到浦東嚴家渡茶館內。第二次約四時許，未有偷到就被逮捕云。復據金小牌子郭士榮等供稱：贓物均藏於嚴家渡口一茶館內。水警局據報，即派警前往，將贓物如數吊出。據悉該贓物係江西路恆業里二號誠信昌行所有，擬運往青島，現由水警局通知具領。

本．市．簡．訊

▲馬占山將軍前日由京來滬，稍作勾留，將轉返東北。

▲國民參政員兼國大代表魏元光，將於今日乘輪赴美，考察戰後各國工業教育。

▲前廣東省政府主席李漢魂，定今晨乘輪赴美考察。

▲電信局在北站增闢電報收發處，現已開始服務。

▲松江湯義方，書畫名家，早擅令譽，日寇陷松，避地重慶，閱歷更多，藝術益進。現定九日起，假寧波同鄉會開畫展六日。

▲名畫家曹逸如係張大千之高足，昨日起，假八仙橋青年會舉行個人畫展。

▲社會局主編社會月刊一卷六期，昨日出版。

▲正中書局發行之「正中兒童」月刊第三期，業已出版，售價每冊四百元。

▲正誠社爲救濟一般貧寒起見，趕辦冬賑，定今日下午三時，在威海衛路二七〇號該社散發寒衣，此外並託各區分發大批粥票。

物資供應情形 外間嘖有煩言
決請物資供應局長出席報告

【本報訊】參議員馮有鳳等二十一人，昨日提出緊急動議：「請函請行政院物資供應局局長出席本會報告供應物資情形」，其理由爲：查行政院在滬設立物資供應局，顧名思義係以供應物資接濟民需爲要務，而不以營業贏利爲目的，其理至明，乃該局成立以來，對於供應物資，尤以對於市營事業之供應，外間嘖有煩言，多致不滿，有謂該局對供應品之取價，過於高昂，有失供應之原意義者，有謂該局對物資供應之對象全視其勢力地位及與該局之人事關係而決定者，甚且謂有以供應物資作黑市營業從中漁利者，傳聞如何，雖未敢妄斷，惟本會代表全市市民之利益，對於整飭風紀，建立廉潔政治，實負有神聖之使命，對於物資供應局供應物資之情形，如：㊀配給物資之標準與方法，㊁配給之對象及其名單，㊂各項物資來源數量及原來售價，㊃有無黑市營業從中漁利之情事等等，均有切實明瞭之必要，爲特緊急動議，函請行政院物資供應局局長出席本會，詳細報告。

帶隨員携資料 張維遭慘圍攻

▲昨日議程爲對警察，社會，衛生，教育四局質詢，各局長均帶同秘書，處長等大批隨員，携有大批資料到場，靜候「被問」。

▲教育局並在會場四壁懸掛圖表。

▲衛生局長張維慘遭「圍攻」。

▲其他三局因時間不及，對質詢問題，遂得延至今日答復。某參議員曰：「便宜他們多了準備」。

▲財政局長谷春帆，公用局長趙曾珏，地政局長祝平，昨日均到會作壁上觀，狀甚悠適。

▲張志韓參議員稱：老百姓不好，有警察制度，如今警察不好，應有管警察制度。

▲徐永祚對兵役問題開大砲，主張上海應暫緩征集。言詞激烈，講至中途，右前席讚聲不絕。

會場雜拾

▲徐稱上海不是少爺兵便是老爺兵，或許在訓練時，即已送命。

▲休息時吳市長離席至徐處談稱，上海不能不講征兵，否則鄉下人都要到上海來了。

▲蕭樹聲爲兵役問題慷慨陳辭，反駁徐永祚，認爲侮辱。

▲朱文德獨出冷門，質詢問題中，有對地價稅而發者。地政局長祝平在旁處之泰然，蓋昨日議程中，地政局並不在內也。

▲大會一延再延，至六時方始休會，靜候上台答覆質詢之各局長，神經緊張，至六時休會，始得「解放」，靜待今日再上陣候問。

▲會場所燃火爐四只，不見暖氣。陰雨凄冷，靜坐四小時，散會時皆呼凍足僵。

陳圓圓畫傳（二）
張荻寒繪 張伴青文

山海關總兵吳三桂，雖是武職官兒，倒生得一表人才，有子都之目。父親吳襄，在京做着提督御營的官職，雖要得一位夫人，却是姿色平庸，碰着三桂風流性格，自然引爲生平憾事，聞得圓圓艷名，渴慕異常。這次趁邊關上相安無事，便決心返京來，一睹美人顏色。當下借了些小公幹兒，帶了幾個親身護衛，一行趕向京來，到了家中，先拜見了父親，談不到幾句話便出來。他夫人自前次反目，久已大歸，便在房中，還下了行李，身邊揣他帶銀兩，獨自兒預備去訪圓圓。

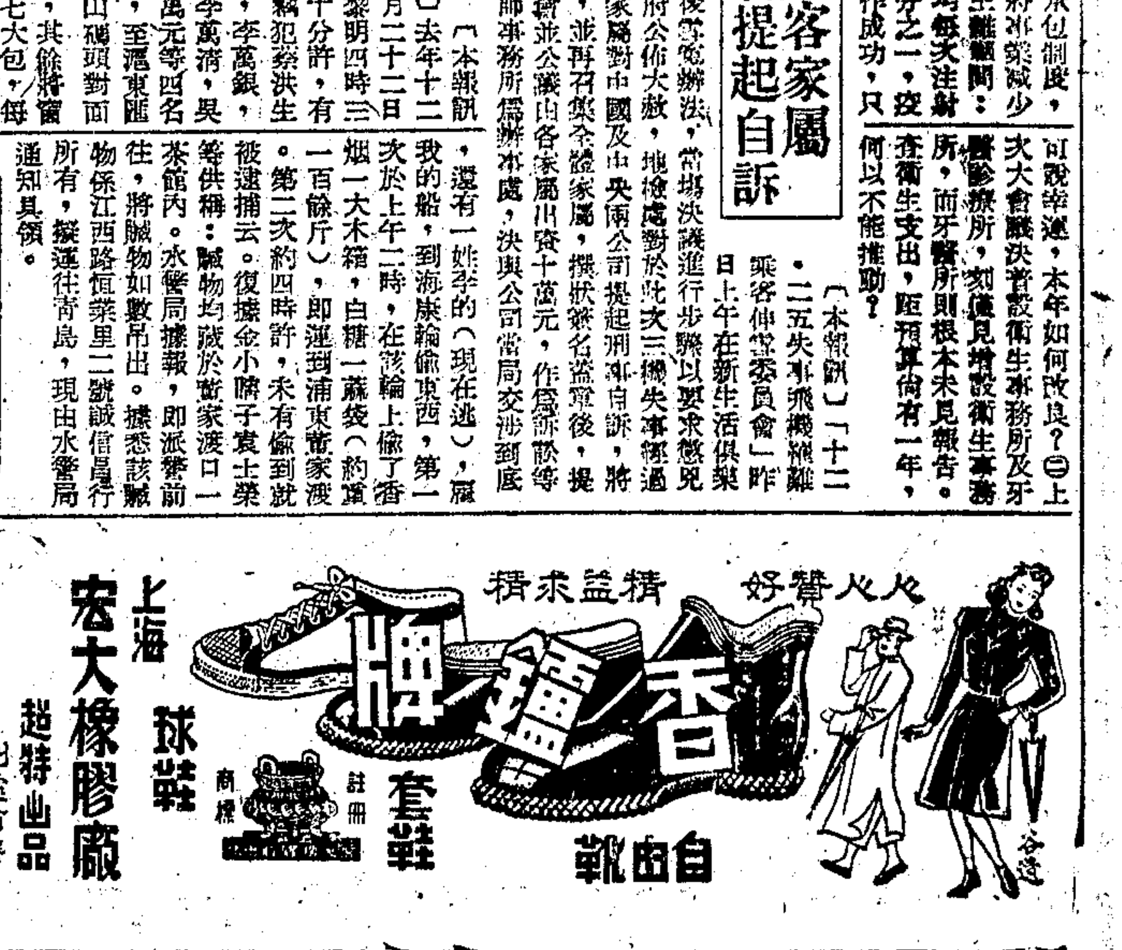

地檢處·對保忙·

案情較輕嫌疑犯 百餘人欣然出獄

大赦細則到後再補手續

〔本報訊〕地檢處各檢察官因國府已下大赦令，雖大赦令之實施細則尚未公佈，然爲體恤各在押嫌疑犯起見，各自檢閱所辦案件，擇其情節較輕，且確屬案在赦免範圍以內者，先准其交保出獄，俟大赦實施細則到達後，再補辦釋放手續。前日准許交保之嫌疑犯共八十餘人，昨日亦有五十餘人，二日來已達一百四十餘人，法警忙於對保等手續，連日工作至深夜未輟。逆料今明兩日仍將有大批被告申請交保，然此並非正式赦免釋放，而爲檢察官於大赦前之預備工作也。

昨日記者走訪上海監獄某負責人，承告：大赦令頒佈後，羈押該獄內四千餘人犯中，普通案犯三千餘名，均合乎減免刑標準，俟奉到部令詳細辦法後，始能決定何者可以釋放，何者可以減刑。其餘七百餘名漢奸，則均觸犯大赦令乙條第一項，無減刑之希望，想係罪輕者先行准予交保外出。

〔又訊〕國府頒布大赦令後，各界咸密切注意，紛紛猜測何案被告能赦免，何案被告將減刑。記者特走訪某刑法專家，據談稱，大赦爲國家之殊恩，此次赦免範圍十分廣泛，除漢奸，貪污及逆倫等案犯外，全得赦減。唯大赦實施細則未公布前，對各案被告命運，殊未便肯定下斷。如著名之獵貨案，照檢察官起訴條文，違反非常時期農工商管理條例言，確應列入赦免之例。惟該案正在審理過程中，審判官依法有權變更起訴條文，若照懲治貪污條例判刑，則不能赦免矣。近據傳該案地院將宣告「不受理」，似無此可能。蓋所謂赦免者，因其有罪而需赦免，雖赦免後其本刑從刑與所犯之罪，不能再加追訴，然與「罪嫌不足」，「罪行不能成立」不同。如考試法，律師法中規定，會受刑事處分者不得參加高考，不得執行律師業務。此種消極資格之限制，極有利於國家社會，當不受大赦之影響。換言之，即有人曾因犯刑事案而被判處徒刑，雖經赦免，然仍不能即時參加高考，或當律師。因其人仍有「罪的痕跡」，在其消極資格上與根本未犯罪者又不同矣。地方法院查院長業會一再聲明，各案審理仍當照常進行，即認爲可得赦減之各案，仍須經司法程序辦理。依刑事訴訟法第二百九十四條第三款會經大赦者，應論知免訴之判決。故料法院對赦免各案，將應用此程序。

王仁珊審訊終結 包啓黃返京覆命

〔本報訊〕後勤司令部第一補給區江灣軍械庫分庫長王仁珊自行投案後，國防部即派主任軍法官包啓黃再度來滬審理。包氏於前日下午會同警備部滬東稽查處副處長嚴滋作初步偵訊後，昨日下午二時，再會同警備部軍法處長曾昭貽，稽查處長陶一珊，開合議庭公審，至四時許始畢。據悉會審結果，並無新發現，王仁珊之罪名除過失外，因曾一度畏罪潛逃，現雖自行投案，判刑當仍較總庫長陳濟民爲重。包主任已定於今日返京，將審訊及擬判情形報由本案審判長秦德純次長轉呈最高當局核定。

張校長 忠奸成謎

被控有漢奸嫌疑 證人說曾助抗戰

〔本報訊〕張自立，原係浦東私立東昌小學校長，後改名爲東部小學，被控有漢奸嫌疑。昨日下午傳訊證人陳如錫，戎鎭表，宋士德，據稱：被告曾加入三民主義青年團爲團員，奉命担任上海第五區情報員，兼第七區分部代理書記及連絡員等職，協助地下工作，該校所用課本，係浦東同鄉會編印者，並當庭呈上兩冊。又稱：僞教育局曾欲將該校改爲市立，經被告拒絕等語。庭諭改期再訊。

▽△▽△歐哈德間諜案尾聲· ·被告提呈有利證據▽△▽△

〔本報訊〕歐哈德間諜案之最後審結，日見逼近，譬如一場冗長之戲文，鑼鼓已成尾聲。昨晨美軍法庭上，被告方面開始提呈有利證據。其一係敵僞時期新申報上關於軸心協定之社論，論及訂約國不得單獨媾和，此一證據之提呈，其目的在解釋被告之一，前德駐華新聞局長晉凱麥，所以與日方合作從事宣傳工作，係出於不得已。另一證據爲晉凱麥所繪前大西路三號德新聞局所在地之圖樣。又歐哈德本人擬提呈信件兩封，證明其所供關於德國投降時之措置，但因檢察官方面認爲此項信件不足爲證，故庭上未予接受。今日本案繼續開庭，將由檢察官開始反駁被告所提證據。

刺傷三輪車夫案 勞傑斯開始偵訊

行總復興島漁手水船勞傑斯，刺傷三輪車夫程榮芳一案，當由警局拘送地檢處偵訊。茲悉：該案地檢處派定黃檢察官達平負責偵訊，現正着手偵查，並提訊兇犯詳研行兇經過。

便利郵匯受款 規定二處兌付

上海郵政管理局頃爲便利匯票受款人迅速兌領匯款起見，經與上海儲匯分局洽妥，凡持有儲蓄「上海」或「申」字樣之普通及高額郵政匯票，受款人應按後列規定辦理：㈠由江蘇，江西，湖北，湖南，山東，北平，河北，熱河，遼寧，新疆，錦州，吉林，山西等郵區開發之匯票，應向上海郵政管理局兌領（本市四川北路）㈡由浙江，四川，安徽，河南，陝西，甘肅，青海，廣東，貴州，廣西等郵區開發之匯票，應向九江路郵政儲金匯業局上海分局兌領。

看影戲朋友 請暫留票根

影院減稅正請

〔本報訊〕上海市電影院業商業同業公會全體會員，爲要求市財政局依照中央法令減低娛樂稅稅率至票價之百分之廿五，向本市參議員呼籲援助。據稱：國府於去年十二月四日，公布修正娛樂稅法，規定稅率以「不得超過百分之三十五爲限」，並「不得以其他任何名目附加稅捐」，而市府仍依百分之四十徵收，該會會員乃公決自本月六日起，自動遵照修正之最高稅率百分之三十五代徵繳解，並請市參議會賜予援助，列入議程，承認該會依法減率之決議。該會會員並請本市電影觀衆留本月六日起之票根，一俟市參議會通過本市娛樂稅率減低至百分之二十五後，即將浮收百分之十五部份，憑票根發還觀衆。

學生反暴動協會 昨分往各校宣傳

本市中學反暴動協會，昨日組成十數宣傳小組，分赴全市各大中學校，勸告各安心求學生，切勿輕舉妄動，關於美軍暴行事件，當靜候政府解決。又該會鑒於此次不願罷課之復旦，暨大學生，無辜被毆，表示關懷起見，特派代表三人，前往以上兩校慰問。

市商會呈請社會局 奉行府部指示方針

職工請增底薪 應予據案駁斥

市商會爲各業職工要求增加底薪，違背府部政令，特呈社會局請予駁斥，略稱：三十五年九月令，上海市政府施政報告，處理工潮部份有云：本年五月間，遵照行政院規定，成立上海市勞資評斷委員會，彷該會補行處理工潮辦法五項，其第一項爲底薪不得增加，最近市長在市參議會第二次大會所述經濟危機，以商工資與高利貸並稱，表示對於一般工資問題不應採取殺雞求蛋之末策，深望工界不再設法提高工資。經濟部王部長，本年一月四日在第六區棉紡織工業同業公會會席上，亦表示對職工待遇，應有相當限度。社會部谷部長，亦會有制止增加底薪之明白表示，是主管府部既有公允之方針宣示於前，即應忠實奉行於後。不幸徵諸近來趨向，似覺背馳，全賴主管以第三者之立場，公平裁制，寬猛兼施，方能勉維危局，如果政令等於虛設，成案隨時可以推翻，則滬市工商業，惟有出於全部崩潰之一途，此僅時間問題，決非片面臆測。屬會職責所關，日夕悚惕，理合瀝情具呈，仰祈鑒核，凡各業職工，有以增加底薪向資方提出要求不遂，假借任何名義，呈請調解或評斷者，概予據案駁斥，既以維持政令之一貫，亦使工商業勉延殘喘云云。

謝晉元夫人聲淚俱下

呼籲救濟孤軍

隆冬無棉衣 飢寒劇堪憐

謝晉元夫人近影

〔本報訊〕民國二十六年冬，孤軍死守四行倉庫，保衛大上海，震動國際，謝團長之八百壯士，經歷十年艱難，輾轉流亡，勝利後來滬者現達四十六人。此數十民族英雄之生活，不幸陷於飢寒線上，亟待當局及社會人士之救濟。謝故團長夫人凌維誠，昨日爲此數十位民族英雄請命，假與淞孤軍服務社招待新聞界，報告孤軍生活現狀時，聲淚俱下，悲憤不能自抑。據謝夫人稱：此四十六人值此隆冬尚無棉衣著身，入夜寒臥於孤軍服務社之斗方石地上，值茲以嚴寒襲人，老弱孩病，將入死境。孤軍居雖手令敵僞產業處理局撥屋供住，然迄今未見撥下。孤軍爲謀求工作，維持生活，曾數度呈請市府撥給碼頭，迄今數月，仍未有效措施，大達碼頭，亦不容納孤軍工作云云。據悉：謝夫人原擬於孤軍生活獲得解決，赴南洋一帶勸募捐款，創辦學校，孤軍同志前在膠州路孤軍營創辦之孤軍工廠，設備爲敵劫去後，迄今無力復工，在最近期內，自南洋敵俘營釋放之孤軍三十餘人，將由香港來滬，深望當局及滬上人士，在以勞力換取生活之條件下，予以救濟。

濟運聯營處會商 接收行總水運隊

中國輪船業濟運聯營處，昨日召開成立後第一次會議，出席行總代表上海儲運處陳處長廣沅，聯總專事傑克遜，輪船業公會代表魏文翰，楊管北，及該處總經理徐學禹，副總經理李雲良，黃佐秋等，討論有關接收水運大隊之各項問題，正式接收，則須俟下列困難問題解決後始能開始：㈠水運大隊船員之去留，以及接收後之待遇，保障，保險等問題。㈡因船員多係外國人，故必須套取大量之外匯後，方能給薪，有待中央銀行之鑒准。

〔本報訊〕昨據聯營處稱：預備接收之水運大隊登陸艇，計LST二十艘，LSM十六艘，FS十二艘，LT五十艘，另有小型船隻數十艘，大約下月初開始接收。

書業向交部請願 要求減低郵運費

書業請願代表團，此次再度晉京請願，除向財部等有關當局請免全部營業稅外，同時並向交通部請願，要求通令全國國營交通事業機關，一律減低圖書雜誌郵運費，並改善寄遞辦法。聞該請願團於達成任務後，將於九日離京返滬。

承頂店舖注意 欠稅有無繳清

〔本報訊〕市財政局以本市商業不景氣，歇業倒閉之店舖，在所難免，爲預防欠稅無法追繳起見，昨特通告承頂人，於頂受前必先令前店主清付欠稅，否則須由承頂人負責代繳。按營業稅法規定，凡各商號營業合併，改組，轉頂，歇業，遷移，增減資本或變更營業種類時，應於十日前申請主管徵收機關登記，並繳銷原領營業稅調查證換領新證，其歇業停業者，亦應於十日前辦理繳銷原領調查證之手續。

何柱國雙目失明 將赴杭長期休養

〔本報訊〕何柱國將軍去春赴美治療目疾，已於上月卅一日乘美國大來公司「戈登」號輪返國抵滬。現寓友人家中，決於最短期內，前往杭州作兩年之長期休養。記者昨特往訪，據談：自前年九月參加某國際宴會後，未久即患眼疾，旋竟全盲。去年二月赴美就治，於哥倫比亞長老醫院，後經著名眼科各醫診斷，俱稱何氏視神經雖未中毒，亦非疲勞所致，如能獲得長期適宜休養，可望兩三年後復明。何氏以在美國費用太高，故決定返國住杭休養。何氏在美與各界人士接觸甚多，咸望吾國乘此建國良機，和平統一，從事復興之大業。

交警搗毀越劇院 傳訊後申斥了事

〔本報訊〕西藏路國泰越劇院於元旦日被交警大隊隊士因觀劇糾紛搗毀，當場由憲兵廿三團逮捕鬧事士兵二十餘人，解送淞滬警備司令部。昨日軍法處傳訊國泰戲院經理張春帆及交警大隊長李再平，雙方當庭表示願意和解，軍法處以此案係屬傷害損毀，係告訴乃論罪，雙方既願和解，即可不予受理，當將鬧事之隊士二十餘人，申斥後釋放，交由李大隊長帶回嚴加管束。

·港務會緝查警衛組· 新年連破兩走私案

大宗純錦 值數十億

曠移資委會貨主交保

〔本報訊〕上海港務整理委員會緝查警衛組主任錢潔，於上月三十一日晚接密報稱，有停於日暉港碼頭之沙利来拖輪，載有走私貨品。錢主任於元旦上午派員會同日暉港水上警察派出所前往，當將人贓緝獲。私貨計爲駱駝牌等香烟一百條，羊毛毯六條，長統絲襪四十六打半，四雙羊毛綫九十二束，咖啡二聽，雨大衣一件，純毛料十四段，絨綫衫三件，大衣料一段等，共值三千餘萬元。貨主自稱爲中央洗衣公司經理李阿寶，與該輪船員周森，余吞明等勾結，企圖將私貨藏於洗衣內運上碼頭。所有私貨物品，該組於前日已扣交江海關保管。貨主及船員等則交保釋放。又元月三日該組據密報告，貨主戴森舟由漢口裝富綸輪運私貨純錦六百四十三塊，重一萬二千另六公斤（約十二噸餘），共值達數十萬萬元，於本月二日到滬，由大古碼頭上岸，卸藏泰康路A字六號密室內。該組據報當按址將全部純錦查獲。該組以其爲政府統購統銷之國防金屬，遂如數點交資源委員會國外貿易事務所收管。貨主戴森舟暫准交保釋放。該組爲鼓勵衛士及破案人員，已呈會請求嘉獎。

好奇心減 美貨商場營業一落千丈

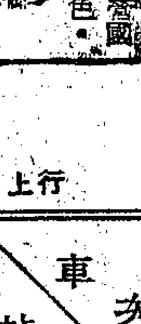

〔本報訊〕去歲九月間，因市府取締美貨攤販，故應時而起之美貨商場，紛紛興起，其營業情形亦較一般商店爲佳，惟近月以來，因外匯供求等關係，各商行向美方定貨者，大爲減少，而一般人對美貨之好奇熱忱，亦逐日降低，致美貨商場之營業，一落千丈。目前如大觀小世界等商場，多兼營國貨，中美商場亦已中西合璧。據中美商場負責人言，該商場去年十月成立時，每日營業總額，約一千餘萬元，至十一，十二兩月，已減至二百萬元之譜，然以國貨美貨相較，則美貨仍佔優勢，純營國貨商場，其營業情形更見遜色。

高大西比利亞反氣旋，侵入華北，向南南東進行，熱帶氣流在中國西南部，低氣壓於下午二時中心位置在北緯三十一度，東經一百三十一度，向東北東進行。天氣預告：黃海，陰，轉晝，冷而冰凍，山東四周有雪，清勁北風，巨浪。華中，陰，濛，冷，局部雨雪，中度北風和東風。上海，陰轉晝，冷而冰凍，晨有霧，揚子下游雪或霰，清和北風。東海，陰，局部雨，沿海濛，清勁北風至東北風，巨浪。七日溫度：最高四二．七度，最低三九．〇度。二十四小時雨量，9．6耗（0．38吋）

謀殺親夫案開審

姘夫供係一人所爲 無恥婦人否認參預

死者老母訴求償損失

〔本報訊〕申新紗廠女工程翠雲與姘夫徐梅芳，共同謀殺親夫顧毓才一案，昨晨十時在地院刑四庭公審。程翠雲崇明人，現年卅歲，十八歲時嫁同鄉人顧毓才，婚後一年程女即來上海入申新紗廠當女工。抗戰軍興，程離廠返鄉，去年三月復來滬入廠作工，居閘北譚家橋七號同廠工友杏花家，由杏花介紹，與隣居徐梅芳姘識。徐蘇州人，卅五歲，業木匠，髮妻亡故，自識程後，即與之同居。

儼若夫妻

去年十月間，程翠雲返崇明一行，其親夫顧毓才，託其在滬代謀職業，並籌現款八十萬元，交其妻帶滬，以備謀職不得時作小本生意之用。程先回滬，約定其夫陰曆十月初十來申。程翠雲攜款返滬後，即與徐梅芳密謀殺顧之策，至初十，顧毓才來滬，程翠雲

迎諸碼頭

領往飯館進餐，並同遊永安天韻樓，至下午七時許，僞稱往見謀職之介紹人，誘其夫雇車同赴北火車站，下車後又一同步行，由虬江路折入中興路，至育嬰堂路口，其地荒僻異常，且天時已黑，暗中跟隨整日之徐梅芳認爲時機已到，即出預備之麻繩，由後趕上猛扣顧之頸頸，程女亦協助將顧勒斃，並將屍拋棄溝中。程徐事畢逃回家中，自以爲此事

祕無人知

不料經警局偵得詳情，將程徐兩人拘獲，移地檢處經檢察官提起公訴。昨由吳紹昌推事承審該案，徐直認殺顧不諱，並謂係其一人動手。程亦否認參預謀殺親夫之事。顧毓才之七十一歲老母昨亦到庭，附帶民訴，要求賠償生活費二千萬元，及前交之八十萬元，庭諭改期再訊，兩被告還押。

戈登輪明晨返美

〔本報訊〕美國總統輪船公司戈登將軍號郵船，昨午由菲返滬，仍泊招商局北棧，定明晨黎明起碇返美，乘客今晚均須登輪。此次前往美國乘客，已有八百七十人，今日當尚有增加。

黑籍女星又一人 嚴月嫻悽然下獄

〔本報訊〕電影女星嚴月嫻，二十九歲，家住中正中路九三〇弄十二號，因有鴉片烟嗜好，於上年十二月廿五日下午五時許，往西藏南路恒茂里某號燕子窠過癮，忽有常熟分局員警降臨搜查，將嚴及烟老闆等一併拘獲解入警局，訊之嚴否認吸食，並稱本人早經戒絕，此次前來探望朋友等語。奉論送至市立醫院調驗結果，認爲嚴確有烟癮，提回警局錄供，於昨日解送地方法院。下午三時許，其胞妹嚴月冷等二人聞訊前往法院看守所探望，姊妹會面之下，流淚不止。

讀者諮詢

▲醫藥衛生

㈠視力衰退

▲馬志鴻問　敝人去夏患目赤約月餘，此後左目即覺視物有霧，正中一點較爲清楚，四週不能視物，請眼科診治約半月餘並未見效，心中時起恐懼，但不知怎樣診治？請問㈠瞳人甚小能否放大？㈡據說需要開刀不知有否危險？㈢多閱書報感頭痛何故？㈣不用手術是否也能治療？

〔醫學博士顧毓琦答〕來信所述之目疾，可請各眼科專家詳細研究診治之。有須用手術，則宜請高明者行之，補血針甚多，宜診察後決定，如小牛肝針等。

㈡甲狀腺炎

▲趙光娟問　敝人患頸項粗脹，時愈時發，初起氣急，繼則痰喘，頸項發硬而漲大，服平氣化痰中藥三五帖，即愈。惟愈後頸項粗漲如故，每發一次，即加劇一次，西醫謂爲甲狀腺發炎，根治之法須用手術，惟患者堅不肯割治，茲請解答。㈠病原若何？除割治外，應如何治理？㈡服何藥，可愈？㈢臨發救治辦法如何？

〔醫學博士顧毓琦答〕若確係甲狀腺腫大症，則有心跳手抖。頸項硬而腫大，須詳細診斷確定之，其治療方法，必須用手術根治。內服 Antithyroid Tab. (Moebeus)

徵·才·求·職

（甲）徵才　㈠湖北某師範學校徵求鋼琴音樂教師一位，要男性大學或音專畢業有教授經驗的爲合格，待遇照政府規定。㈡天津某公司徵求電機技師一位，要男性大學電機系畢業並有工作經驗的爲合格，待遇三十至四十萬元，並供膳宿。㈢湖北某交通機關徵求翻胎技工九位，要男性，待遇從優。凡願擔任上列職務的請到北四川路八五六號社會部上海職業介紹所應徵。

（乙）求職　㈠第七九四三號某女士，廿九歲江蘇人，中央大學經濟系肄業，曾任會計員，願任銀行員或公司會計員。㈡第七九四一號某君廿七歲安徽人，高級職校畢業，曾任上海科員願任會計。㈢第七九三八號某君卅歲浙江人，安徽大學畢業，曾任教員主任編輯等職，願任編輯或中學文學科教員。㈣第七九一七號某君廿五歲江蘇人，廣西大學土木系畢業，曾任教員技士工程師，願任建築技師。㈤第七九〇四號某君廿五歲廣東人，交通大學電機系畢業，曾任技術員，願任技術員或數理科家庭教師。㈥第七九二一號某君卅七歲福建人，復旦大學畢業，擅長中英文及會計，曾任會計員組員科長願任中學英文教員。㈦第七九七八號某君卅八歲上海人，燕京大學高職科畢業，曾任英文打字速記及書記專職願任英文打字或文書。㈧第七九五二號某君卅九歲，浙江人之江大學畢業，曾任場長主任教員等職願任農場職務。凡願聘請上列人才的請到北四川路八五六號社會部上海職業介紹所接洽電話「四三一七二」。

執行沒收逆產 政院訂定辦法

發給家屬生活費已有標準

★★★★★★★★★★★

行政院對執行沒收漢奸財產應注意事項，及敵僞產業作價收款標準，近均訂有辦法，通令各地敵僞產業處理局知照辦理。中央信託局蘇浙皖區敵僞產業清理處，亦已接奉該項命令，原文分誌如次：

執行注意事項

一，執行沒收漢奸財產應注意事項：㈠漢奸案件裁判確定後，其應行沒收之財產數量價值較少者，即由該法院檢察官會同敵僞產業處理局執行之。其財產不在該法院所在地者，由該法院首席檢察官分別命令或囑託漢奸財產所在地之地方法院檢察官，或縣司法機關辦理檢察事務之人員，會同敵僞產業處理局執行之。㈡當地人或利害關係人，對於前項執行人員之命令，或其執行方法等事項，聲明異議者，分別依刑事訴訟法之執行程序辦理。㈢對沒收財產主張權利之人，所提證據，經檢察官認爲不充分者，得論令其向地方法院起訴，即以原檢察官爲被告（參照院字第一八八六號解釋）。㈣沒收漢奸之財產，不合於第一項所定之情形者，得由該院首席檢察官分別囑託漢奸財產所在地之地方法院，或縣司法機關之辦理民事執行人員，會同敵僞產業處理局，參照強制執行程序辦理之。受囑託之機關，不得拒絕。㈤變賣漢奸之財產，除參照強制執行法及其他有關法令外，如估計其價值在五百萬元以上時，應遵照審計機關稽察各機關營繕工程及購置變賣財物辦法第三條，通知審計機關派員監視。但所在地無審計機關者，不在此限。㈥執行沒收漢奸之不動產，尚未變賣，或依法呈准撥用者，應依公有土地管理辦法，移交地方財政機關管理之。㈦執行沒收漢奸之財產時，應先查明該漢奸全部財產之價值或數量，除去其家屬生活必需之數額部份，及應發還被害人之部份外，即爲執行沒收之部份。遇該漢奸之財產不敷其家屬生活必需費時，免予執行。㈧漢奸家屬生活必需費，應根據調查所需要，參照左列標準，於不超過所在地一般平民生活水準範圍內酌定。並一次發給之。（甲）漢奸家屬之範圍，以漢奸依法負扶養義務之親屬及配偶爲限。（乙）漢奸家屬生活必需費，以發給不能維持生活而無謀生能力者爲原則。其有謀生能力而在執行時，尚未就業者，酌給三個月之生活必需費。（丙）漢奸家屬未成年者，其生活必需費給至屆滿成年時止。其已成年而無謀生能力者，推定其餘生存期間爲七十歲，給以未來期間內之生活必需費。若執行時年齡已達或超過七十歲，或離七十歲不足五年者，其生活必需費均以五年計。㈨前項之生活必需費，包括衣食住及醫藥教育等費，並在法律上不得扣押之財物。㊉漢奸家屬生活必需費，由執行沒收之高等法院或分院檢察官酌定之。其命令或囑託其他檢察官或民事執行人員執行者亦同。㊉㈠檢察官得就漢奸之財產，指撥特定部份，以爲其家屬之生活必需費，並就該部份免予執行。㊉㈡漢奸之家屬對檢察官酌給生活必需費之數額及其他有關事項，有爭執而聲明異議時，準用刑事訴訟法第四百八十八條之規定。㊉㈢執行沒收之機關應依懲治漢奸條例第十一條詳細公告。㊉㈣本注意事項於呈奉國防最高委員會核准後施行，在施行前執行未完畢之財產，亦適用之。

作·價·收·款·標·準

二，敵僞產業作價收款標準：（甲）經奉院令核准作價撥交政府各機關接辦之事業單位，㈠收取價款方法，由處理局會同接辦機關，按時值作價，以現金讓售。其全部價款可由處理局呈報行政院，轉飭財政部國庫署，在該接辦機關應撥經費內扣抵轉帳，作爲處理局繳庫之敵僞產業變價收入，記入處理局帳戶，或由該機關直接撥付繳庫。㈡各接辦機關申請價撥之製成品半成品原料及物料，一律另按呈奉行政院指令核准之「各事業單位原存製成品半成品原料及物料作價撥交辦法」辦理。（乙）未奉院令核准作價撥交之事業單位，而爲各機關逕行洽購者，㈠作價標準，依照處理局規定。㈡收取價款方法，一律收現。（丙）各項敵僞產業經各該接收機關自行使用，或先由其他接收機關撥用，而向處理局補辦手續者，㈠作價標準，依照撥用時之市價，評定價格。㈡收取價款方法，A，結價後列單函請使用機關，在規定期限內付現。B，如到期不付，由處理局呈請行政院轉飭財政部國庫署，以全部價款作爲處理局繳庫之敵僞產業變價收入，並在使用機關本年度預算內如數扣除，轉入處理局帳戶，由財政部轉知各使用機關查照。

爲航空旅客服務 女性三十人投考

〔本報訊〕中國航空公司爲開闢國際航綫需用，現正招考女性飛行侍應員，至昨日爲止，報名者計有三十人。該公司擬考選六名，錄取後將施以各種訓練，爲空中旅客服務。

京滬區鐵路管理局工務處招標通告 第十九號

茲有（一）添建上海北站月台雨棚（二）改建崇德車站扶輪小學新建及修理工程（三）建造四川北路營業所三四等候車房（四）添建常州站客貨車房候車棚（五）拆設常州站貨場四周刺柵（六）修理上海北站票房天棚玻璃窗及雨棚（七）建造嘉興站月台雨棚（八）京滬線和平門站新建候車室雨棚及鋁絲籬（九）新建沿線橫大字四十二座（十）遷移常州站月台及添建灰坑等工程招商承造凡在本處登記合格之包商（第一項添建上海北站月台雨棚工程投標人并須領有省市政府營造業執照者方得投標）有意承造者可自本月八日起到本處第二課領取圖說估單於規定日期投標爲要

交通部上海電信局公告 通字第八〇號

查本局爲適應需要，設市內服務台，詢問火車，輪船，飛機，長途汽車之班次時刻，戲目及廣播節目，娛樂場所娛樂節目等事項，業於本年一月一日正式成立，開始服務，凡市民對於前列事項，有所詢問，可撥本局電話「一一〇七」號，自當竭誠奉告。特此公告。

中華民國三十六年一月　日　局長郁秉堅

中報分類廣告

每行七百元　電話接稿　請撥九三二一四八

中報分類廣告

每行祇收七百元　電話接稿……　請撥九三二一四八

中國航空公司緊急啓事

查本公司第121號機在青島失事罹難乘客名單業經在報端刊佈所有遺體不容久停擬即於本月十日均行在青棺殮尚祈各乘客親屬鑒察務於八日下午惠臨本市南京東路20號本公司售票處接洽爲荷

淞滬支綫

下行

站名＼車次	101	103	105	107	109	111	113	115
上海北站開	6.30	9.00	11.00	13.35	15.35	17.35	20.00	22.05
天通菴開	6.39	9.09	11.09	13.44	15.44	17.44	20.09	22.14
江灣開	6.49	9.19	11.19	13.54	15.54	17.54	20.19	22.24
高境廟開	7.01	9.31	11.31	14.06	16.06	18.06	20.31	22.36
何家灣到	7.05	9.35	11.35	14.10	16.10	18.10	20.35	22.40

上行

站名＼車次	102	104	106	108	110	112	114	116
何家灣開	7.35	10.00	12.35	14.30	16.30	18.30	21.05	23.00
高境廟開	7.42	10.07	12.42	14.37	16.37	18.37	21.12	23.07
江灣開	7.53	10.18	12.53	14.48	16.48	18.48	21.23	23.18
天通菴開	8.03	10.28	13.03	14.58	16.58	18.58	21.33	23.28
上海北站到	8.10	10.35	13.10	15.05	17.05	19.05	21.40	23.35

交通部京滬區鐵路管理局 京滬 滬杭 綫客車時刻表

三十六年一月十八日

滬杭綫

下行　上海北站至杭州

站名＼車次		23 滬杭頭二三等特別快車	21 西湖號遊覽車	61 滬杭二三四等客車	67 滬杭四等混合車	25 滬杭頭二三等特別快車	1 錢塘號頭二等聯運特快車	41 滬杭二三等客車
上海北站	開	6.45	8.00	8.15		11.30	16.00	16.15
松江	到	7.49		9.46	10.29	12.38	17.03	17.46
	開	7.54		9.56	10.40	12.43	17.08	17.51
嘉興	到	9.02	10.02	11.40	12.50	13.50	18.16	19.28
	開	9.16	10.08	11.50	13.15	13.58	18.26	19.33
長安鎭	到	10.31		13.18	15.56	15.04	19.32	21.01
	開	10.36		13.26	16.10	15.11	19.37	21.06
杭州	到	11.30	11.55	14.45	18.10	16.20	20.30	22.20

上行　杭州至上海北站

站名＼車次		92 嘉滬頭二三等特快區間車	42 杭滬二三等客車	2 金陵號頭二等聯運特快車	68 杭滬四等混合車	26 杭滬頭二三等特別快車	22 西湖號遊覽車	62 杭滬二三四等客車	94 杭嘉頭二三等特快區間車
杭州	開		6.10	8.00	8.30	14.00	16.00	16.25	18.25
長安鎭	到		7.22	8.54	10.27	15.02		17.37	19.27
	開		7.27	8.58	10.40	15.06		17.42	19.34
嘉興	到		8.55	10.04	12.45	16.11	17.47	19.12	20.50
	開	6.35	9.04	10.13	13.10	16.20	17.54	19.25	
松江	到	7.47	10.38	11.21	15.22	17.39		20.54	
	開	7.51	10.44	11.26	15.29	17.48		21.00	
上海北站	到	9.15	12.15	12.35	[illegible]	18.55	20.05	22.30	

京滬綫

上行　上海北站至南京

站名＼車次		54 滬京四等客車	52 滬京三等客車	4 凱旋號頭二等特別快車	76 滬錫區間二三等車	72 太湖號遊覽車	6 滬京頭二三等特別快車	8 滬京頭二等特別快車	78 滬錫特快區間二三等車	2 金陵號京杭直達頭二等特快	74 滬常區間二三等車	58 滬京混合四等車	80 滬錫區間二三等車	10 滬京夜特快頭二三等車	12 滬京特快頭二等夜車（臥）
上海北站	開	1.10	5.10	7.00	7.30	17.15	9.00	11.00	12.30	13.30	15.10	17.20	18.30	21.10	23.00
蘇州	到	3.26	8.22	8.41	9.42	18.53	10.57	12.57	14.29	15.17	18.01	20.40	21.38	0.10	1.06
	開	3.34	9.08	8.48	9.50	18.58	11.06	13.04	14.36	15.26	18.09	21.00	21.44	0.17	1.10
無錫	到	4.45	10.23	9.36	10.45	20.00	11.54	13.55	15.25	16.14	19.23	22.18	22.50	1.22	2.08
	開	4.55	10.33	9.42			12.06	14.02		16.23	19.30	22.33		1.29	2.15
常州	到	6.03	11.50	10.31			12.59	15.01		17.09	20.45	23.50		2.27	3.13
	開	6.18	12.11	10.40			13.08	15.15		17.19		0.18		2.37	3.25
丹陽	到	7.36	13.29	11.38			14.00	16.13				1.46		3.56	4.29
	開	7.46	14.20	11.41			14.03	16.17				2.05		4.00	4.33
鎭江西站	到	8.47	15.11	12.18			14.40	17.01		18.46		3.06		4.46	5.18
	開	9.27	15.24	12.25			14.45	17.17		18.53		3.16		4.55	5.27
南京	到	11.40	17.45	13.55			16.10	18.50		20.20		5.40		6.30	7.15

下行　南京至上海北站

站名＼車次		75 錫滬區間二三等車	73 常滬區間二三等車	51 京滬三等客車	1 錢塘號京杭直達頭二等特快	5 京滬頭二三等特別快車	77 錫滬特快區間二三等車	7 京滬頭二等特別快車	79 錫滬區間二三等車	71 太湖號遊覽車	53 京滬四等客車	3 凱旋號頭二等特別快車	57 京滬混合四等車	9 京滬夜特快頭二三等車	11 京滬特快頭二等夜車（臥）
南京	開			5.00	8.00	9.00		11.00			14.15	15.45	16.30	22.00	23.00
鎭江西站	到			7.14	9.24	10.21		12.59			16.26	17.15	19.33	23.56	1.00
	開			7.29	9.32	10.28		13.07			16.40	17.23	19.48	0.09	1.07
丹陽	到			8.20		11.05		13.55			17.38	18.03	20.50	1.02	2.00
	開			8.27		11.09		14.05			17.43	18.12	20.58	1.07	2.03
常州	到			9.47	11.06	12.09		15.08			19.33	19.06	22.18	2.24	3.20
	開		6.10	9.58	11.17	12.22		15.20			19.47	19.16	22.38	2.35	3.30
無錫	到		7.18	11.08	12.04	13.18		16.21			20.57	20.03	23.52	3.33	4.19
	開	6.00	7.24	11.18	12.11	13.24	14.10	16.27	17.05	10.15	21.07	20.10	0.17	3.39	4.26
蘇州	到	7.05	8.34	12.32	12.59	14.19	15.09	17.21	18.05	11.16	22.19	20.58	1.53	4.32	5.19
	開	7.15	8.43	12.42	13.06	14.33	15.19	17.29	18.12	11.24	22.29	21.06	2.08	4.39	5.30
上海北站	到	10.25	12.00	16.55	14.45	16.25	17.10	19.30	20.15	13.05	0.55	22.45	4.50	6.35	8.00

京滬區鐵路管理局運務處啓　運字第104／45／6號

京滬區鐵路舊曆年底加駛旅客列車通告

京滬綫各次車及滬杭綫之九十二次車自一月七日起滬杭綫各次車自一月六日起均至二月廿一日爲止

上行

綫別	車次	上北開	常州到	鎭江到
京滬綫	滬鎭四等直達客車	二〇．五〇		四．〇五
京滬綫	滬常四等直達客車	二四．〇〇	四．五〇	

綫別	車次	杭州開	嘉興開	上北到
滬杭綫	94 杭滬頭二三等特快車	一八．二五	二一．〇〇	二三．三〇
滬杭綫	92 杭滬頭二三等特快車	四．三五	六．三五	九．一五

下行

綫別	車次	鎭江開	常州開	上北到
京滬綫	鎭滬四等直達客車	五．四〇		一四．〇〇
京滬綫	常滬四等直達客車		七．〇〇	一二．四五

綫別	車次	上北開	嘉興開	杭州到
滬杭綫	27 滬杭頭二三等特快車	二二．四五		三．二五
滬杭綫	67 滬杭四等混合車	八．二〇	一三．一五	一八．一〇

京滬區鐵路管理局運務處啓　運字第104／45／6號

經濟統計專家李振南氏談 一年來之物價趨勢

各項根本問題未解決以前 任何經濟設施均不易收效

〔本報訊〕記者爲檢討本市過去經濟金融情形，並預瞻其前途開展計，昨特趨訪經濟統計專家李振南博士，當承接見，李氏首出示統計圖表，上列食米・麵粉・棉紗・生絲・黃金・美鈔・華股・公債等價格昇降之曲綫。該項曲綫，以民國卅四年十月爲起點，迄去年三月初開放外匯市場爲止，此一階段間，各物價格曲綫，幾屬一致直綫上漲。迨外匯市場開放，迄去年八月十九日調整外匯匯率時止，米價因供求不均，稍有波動，金鈔穩穩如平行綫。惟華股在六月中旬以前，趨勢上漲。此殆證交開業消息頻傳，及金鈔行市平穩所促成。八月十九日匯率調整後，各物價格曲綫，又告波動上昇。惟華股因受工商業不景氣之影響，反節節下跌。去年十二月初，因市面銀根緊俏，各物價格曲綫稍稍下跌。惟迄該月下旬，該項曲綫，又復昇騰甚勁。故總觀一年來之各物價格曲綫，其短期間，雖或不無一時期之平穩。惟長期趨勢，仍屬上騰。李氏特別指出，在一國治安不靖，幣制不穩，預算無法平衡，國際貿易輸入超逾輸出之情形下，此項物價上騰之趨勢，殆屬無法避免。在本年度中，上述各項情形，如仍不能改善，則物價趨勢，短期間雖因投機因素，或頭寸緊俏之影響，稍有波折，長期趨勢，仍屬上漲。且在國內物價水準高昂，進口多於出口之際，我國國際收付，殆亦無法使之平衡。查過去一年間，我國平均每月進口貨值，約爲出口貨值之六倍。故渠深信政府此後對策，將從加強管制輸入貿易，以補過去管理外匯政策之不足。

渠稱：黃金美鈔俱屬不生產之物，而一般人仍競相購進。此項現象，可表示兩點事實：㈠對已膨脹之通貨，已失却信仰。㈡資金無出路。換言之，即缺乏有利事業可圖。渠又指出，在各項根本問題未解決前，政府任何經濟政，往往不能推行盡利，且多屬利弊參半，今試舉數例以明之。施行輸入許可制後，利者在能保持外匯資源，及促進國內工商業。弊者在外貨不能儘量輸入後，國內之高物價水準，又無形獲得支持。中央銀行之貸金政策，利者在能收縮通貨，可使物價漲勢稍戢。弊者在同時能凍結民間有用之資金，使成無用之物，亦非根本辦法。發放生產貸款，利者在協助工業生產。弊者在商業將加市場資金，又易引起投機風波。又如高利貸，一般人均深惡痛絕。然高利貸能產生遏制物價上漲之作用。故綜上所述，如國內治安，幣制，財政收支平衡等問題，不獲解決，則政府任何經濟施政，均屬暫時及割股醫瘡之辦法云。

金價初平後俏・外幣仍見平庸

金市昨更現穩健，晨開三五〇萬，開後並無特變，自三五六萬，一度破入三五〇萬大關，見三四八萬低價而後稍定，十時後央行以三五〇萬之價配給二〇〇條。此後供給見寂，散買紛紜，堅定逾恆，午刻後一裂那，賣銷仍殷，竟拔高至三五五萬以上，午後隔日交割買氣逾恆，上場即躍升至三六四萬，央行被迫應戰，壓力重施，立見降低至三五四萬，最後稍堅，結果較前收漲起五萬五，飾金卅七萬六，銀元微升，踏拆銀根由鬆而濫，息價退至一角半以下。

外幣昨仍見平庸，晨初美鈔暗市報六千一至六千三，中途趨爲平和，午刻隨金價拔高一檔，爲六千三至六千五，午後金市雖堅，鈔市反有供源而未見帶高，貿價稍予軋攏，賊價似低，結果較前收徵升五十元，港票被電匯所牽制，未現鋒俏，結果較前收續跌二十元，交易稀少，乏人過問，虞幣有供少求。

中信配售延期 人絲昨又狂漲

昨市人造絲先平後昂，一二〇號萬山有光，晨開三百十幾萬元，後因中央信託局第十八次配售人造絲以審核工作未竟而延期，消息傳入場內，紛紛乘機抬高，號價一哄而大，迄午盤做到三十五萬元，午後又高五萬元，比上日晚上最小價竟大起三十萬元左右，其他半光等貨，俱無交易，不過號價亦被帶好十餘萬元，廠經市況平寂，普通五担開口貨昨做開價四百五十五萬元，干經等担，亦有幾担成交，價做三百十二萬及十七萬元兩檔，綢市與上日無甚軒輊，美亞被面廠盤二百六十五萬元，華錦綢上午做四百元，下午因原料提高，故亦喊大一百元。

配紗工作暫告結束 棉紗恢復自由交易

第四期撥後一次配售棉紗，六區紡織公會業於昨六日配出，並決定配紗工作以後不再繼續，暫告終止，至紡管會收購本市各紗廠棉紗產量之半數，及收購後之處理問題，均尚在擬訂詳細辦法，俟就緒後，尚須經過會議表決，轉瞬需時，在此過度時期，配紗既予停止，而新辦法又未克延緩施行，但複製各業所需棉紗未便停頓，究應如何辦理，六區公會前曾請示紡管會，當經該會提交本年第一次紗價審議委員會議決，嗣後各業所需紗布，可向各紡織廠自由洽購，惟價格方面則依照第四期最後一次調整價目，准由賣買雙方自由斟酌，惟市價方面，距離調整價不得太遠。

大衣呢頻跌

大衣呢日來公茶會上趨勢，較之任何貨品爲疲弱，賣方零賣求貨，無不步步喊跌，買方納胃愈少，行情愈見下跌，因銷出之日已晚，一旦擱存，俱須等待半年以後，雙方拆息有關云。

花呢向榮

行銷之各種花呢，不論西裝料及大路貨，其細毛綫所織成者，來路和本廠各檔，邇來均皆轉漲，因將於今後定到頗難，呢絨各貨已平跌二個多月，一般有實在財力之店號，相率暗中收買，同時各家廠紛紛提高，遠路客幫亦互有問訊。

台糖提早配售

食糖近因市場現貨乳缺，市價又告上升，聞台糖公司爲抑平糖價，已定本週四（九日）提早配售本年度第一期台糖，總額達一萬餘噸，仍採取無限制供給。

馬口鐵穩定

新年後鋼板價格，復由一百七十萬漲至二百萬元，聞近有到貨，市勢已告平定，二六號馬口鐵價格仍上升不止，二四號市貨極缺，變運及小馬口鐵來貨稀少，而製罐工業及紗廠滾筒等用途甚大，故市況難期平抑云。

銀根緊店胃懈・米糧市況轉疲

米市南北今日共到一萬一千八百餘石，銀根關係，店方納胃轉懈，市勢再入疲境，南粳下跌二千元，北粳亦小千餘元，白元除元猛跌二三千元，乍升乍降，甚難捉摸，油市青島來源獨多，生油猛跌二千元，豆油貨稀，仍居穩定之格，菜油徵升一二千元，清油尚定，麻油則繼續狂升三五千元，黃豆油頭不動，本街亦呆，回小五六百至千元，豆餅油廠進胃均淡，軋小二三百元，赤豆帶波三五百元活絡，加二三千元，豇豆步升一二千元，豌豆帶化，菉豆仍無變化，紅糧與常懶悃，再見高翔千元，苞米堅穩，生仁廣滑轉活，再見上漲二三千元，芝蔴本街甚貪，廣方繳辦，飛入雲際，猛漲四五千元，麩皮鄉消復動，價格上漲三四百元，麵粉去化見懈，回跌千元，各糧跌多漲少。

中英貿易前途樂觀 倫敦透露消息

（路透社倫敦六日電）英國貿易訪問團帶回之意見，雖尚未經透露，但僉信甚屬重大。據消息靈通方面人士稱：長期一字，庶幾能道其萬一，蓋短期之可能性，已因中國境內之混亂及英國仍感嚴重荒歉而受限制也。除此等當前之困難不計外，一般認爲前途至屬樂觀。雖然英國無力以美金五億元貸與中國或任何人，（美國進出口銀行已撥就該數以備貸與中國，實賤一九四五年十二月十五日杜魯門總統聲明之「統一」政策）但英國仍有巨大能力與中國從事往來貿易，而中國所望者，無疑亦爲雙方之往來貿易。

煙煤市價步降

煤市白煤塊喊價雖仍維原盤，然去胃呆滯，交易甚爲寥落，白煤屑配煤鴻蓀屑首批三千二百五十噸業已分派，市況恐將暫趨疲軟，烟煤市況沉寂，吐售頻多，市價續趨下遊。

紐約銀價再跌 傳係大批交易所致

（路透社紐約六日電）若白銀進口貨，仍有大批售出，則銀價可望再度下瀉。若干人士認爲韓第哈門公司之標價，仍不克全然反映銀價之跌勢。據謠傳數達一百萬盎司以上之大批交易，業已發現，價較紐約銀價，約低美金二分，又刻下另有一百萬盎司已可採購，價較美金八三又四分之三分尚低三分或四分。

又訊：金銀業領導經紀人韓第哈門公司今日之紐約白銀掛牌爲每盎司美金八二又四分之三分，較週六價跌落美金一分。

絲織公司股款認定 十五日召開股東大會

本市絲織公司五億元股款，已經認足，昨日開始繳納，聞於十五日召開股東大會，董事長一職，將由駱清華氏出任，蔡沂濱劉慶一將分任正副經理，並由本市銀行界鉅子參加該公司組織，出任董事。

中美公司 收購絲綢已作罷論

陳納德將軍主持之中美實業公司，前曾受美商委託，擬向我大量收購絲綢，並經數度與有關方面洽商，後因該公司出價過低，未有結果，茲據該公司業務部副經理方定歐告稱：關於過去外傳代美商收購絲綢一事，現已作罷論。

進出口商座談會

今日下午六時本市進出口商同業座談會，到同業百餘家，並邀請本市新聞界人士，座談中一致認爲目前政府之貿易政策及管理貿易機構不合理之處甚多，對於國計民生均有不良之影響，最後決定成立一研究委員會，研究有關進出口問題，向政府提出意見。

江海關加強緝私 海陸空兼籌並顧

關於本市走私弊，據江海關方面訊：該關在吳淞口雖常駐有督派人員及緝私船隻巡查極嚴，惟對軍艦之進口，確無法盤查，近海關對該項艦隻特別注意，凡行李物件在軍艦上無法盤查，卸下於碼頭上後，海關即可檢查，至飛機走私方面，海關亦以全力注意，務必撲滅此項走私情形，至近來市面美貨充斥，據云：恐係以前囤存之物云。

財部不允免徵 油餅營業稅

本市雜糧油餅商業同業公會，去年會具文市商會，請將豆類製造之油餅兩項援例免征營業稅，市商會即代電呈請財政部籌核，茲悉財部已有咨覆，略謂糧食業免徵營業稅之規定，僅以米麥雜糧以及加工製成堪充主食之粉類爲限，至豆油僅副食，原料業已變質，豆餅用於農田施肥，亦非食物，自不能列入糧食業範圍，所請援例免徵營業稅一節，未便照准，刻市商會已函覆雜糧業公會云。

輸入品臨時管委會 辦理行商登記 寬放許可證限期

輸入品臨時管理委員會辦理輸入品行商登記，迄止昨日，已登記者有四百單位。該會現正在進行審核調查工作，該項工作之第一步先請本市各銀行報告與各該行商之押匯情形，後再分別調查各行過去之貿易情形，現各銀行之報告書已有百分之八十送到該會。大概本月份可將全部審查完畢，至未獲核准之行商，將來一概不准營業，已核准之行商對輸入品之細數分配，由該會委託該業公會執行云。

輸入管理委員會負責人昨語記者，進出口貿易辦法所列附表第二類進口貨品規定必須限額進口，由該會限額分配處根據國內需要量，製定全年輸入總額，然後分配核准進口，茲以此類物品多係工業原料，或民生所需，決在輸入限額未製定前予以通融，先行核發許可證，准予進口，一俟輸入總額規定後，將在限額中扣除，同時該會在去年十一月十二月兩月中所發許可證，原定有效期間至本年二月底止，茲以國外定貨恐不及裝運如期進口，特展期一月，至三月底止，本月份所發許可證有效期限，規定至四月底止云。

市況翻雲覆雨・華股又轉上風

華股昨初低後高，散空匯補，局勢逐步改觀，貸款刺激，三三小股，受惠轉俏，晨開繼低少許，買戶逢低活動，低後見定，徘徊不已，一五一號六一號二三二號一四號七六號二六〇號二二四號八三號八九號陸續買進，中途雖有二一二號四七號一五二號供給而多盤，場外有補，散戶有抵空活動，二二四號七六號四號七八號一四號咸進，一再拉高至遞交五九七元高價，二二二號六八號有售，此際現遞拔開十五元，掉賣見殷，曾回落十餘元，終以金市甚穩，一六〇號一四號等再進，午刻現遞一同穿出六百元大關，而以高價結束，新光在有利環境下，追近漲停，收後仍穩，結果較前收計永紗美亞景福升一成弱，新光勤興升一成強，信和升半成，華豐好起少許，冷股內衣升半成，餘升降不一，遞交永紗新光升一成弱，華豐微升，午後開出即昂，金價復俏，而開高盤，一八六號二二四號二三二號二一二號咸售，雖有一四五號九七號來進，仍有盤低，一二號七六號六八號再賣，遞交遂見五九七元，現交見五九四元，一九八號一四五號仍進，新光遞交首告漲停，此後雖多小盤頭，一四五號九九號來進現永紗，九七號二二四號二八號八五號紛進，內衣景福新光美亞景綸亦次第漲到停限，臨收時軋空勢烈，散多見湧，商務亦告停板，全場光彩奪目，而再以高價結束，較前收計永紗美亞景福新光各漲一成至一成半，信和勤興升一成弱，華豐好半成，冷股商務內衣景綸均告漲停，火柴亦升一成強，麗安升一成，餘均見穩，遞交永紗美亞信和新光各升一成至一成半，華豐升半成，場外各股陸續見俏。

外股昨稍穩定，會德豐縱向前，結果較前收計會德豐怡紗微升，英聯業廣紙業平平，怡啤跌半成，航業鋼業微降。

井水起波瀾 公債又活躍

公債昨仍在激動，市多議會之助買論調，仍被債市大戶奉爲金科玉律，肆意拉抬，統丙晨開一九〇〇元有求，經陳某等領導下，竟暴漲至三千元關，始有六〇四室代紗花帮脫手，而回至二五〇〇元結束，較前收又升六百餘元，甲乙升五百元，丁戊升六百元。

生絲收購尚未足額 中信決繼續收購

中央信託局，自上年十月間代理政府收購生絲，至年終爲止，共收購生絲，總數爲六千三百四十五包，頃據該局負責人稱：關於去年收購生絲，因距原定數字一萬包尚遠，故本年度不論多寡，當仍繼續收購。

中央信託局易購日本人造絲，先後到滬已有二批，各五千箱，第三批已自東京起運，即可於明日抵滬，數量亦爲五千箱云。

收購棉紗辦法 草案業已擬就

〔本報訊〕政府收購棉紗辦法，刻正由紡管會及六區棉紡公會分頭擬訂中。聞紡管會方面，業已擬就全部草案，大致對棉紗之收購與出售，均將委託紡建公司承辦。六區公會方面，亦正研究其收購之技術問題。該會今將召開常務理事會，屆時當有所決定。惟最後辦法，尚待明日紡管會例會中核定云。

業中低價求售 紗市客銷沉寂

昨日紗市披靡不興，業中人不惜低價求售，如彩查星等只賣二百零二，三萬元，然客銷沉寂，交易寥寥，念支以上各紗，又降三，四萬元，卅二支細紗去胃尚暢，銀月仍站原盤，五彩星八馬十全等，較前日行市亦落三，五萬元，趨勢依然脆弱。

中紡配售花紗布 將更換新號證

中紡公司配售花紗布之客戶，自新年起全部均重行登記，據悉：該公司定本月十五日起憑新登記號碼開貨，凡未曾重行登記之客戶，須於十五日前重行登記，領取新登記號碼，舊登記號碼亦自十五日起全部作廢云。

紗布雜糧運台 美國木材抵滬

〔本報訊〕招商局海黔輪，昨日離滬開往基隆，裝去豆子二千三十餘包，豆餅七千餘塊，疋頭七百八十餘件，棉紗一百七十件，棉花九十七件。又訊：瀛來公司經理之菲爾也威爾（譯音）號，由可倫港運來木料五百萬尺，昨午抵滬，停泊十四十五號浮筒起卸。

普售平價煤球 社會局定期

近日天氣轉寒，且距春節之期已近，一般市民，對於燃料之需求，更感殷切，煤球業市已自一萬元一担漲至二萬五千元，社會局爲消弭此項投機起見，擬定在本月十日（星期五）普遍發售平價煤球，每噸規定爲二十二萬元，零售照算，目前進行程序，由燃管會於六日於撥配之白煤屑裝運至煤球廠，製成煤球後，分發零售商，普遍銷售，以抑平煤球黑市，茲定今日（星期三）召開煤價審議委員會煤球小組會議，討論普遍發售辦法，將由零售商代表聯合辦事處呈繳名冊，該辦事處現有會員一一〇〇家，經社局將各該煤球號地址發配數量登記編號後，通告市民，就近購買，原則上暫定無限制購買，但須依次排隊，九日爲各零售商號分區向煤球廠出貨，十日始爲普遍發售平價煤球之日，此次煤球數量總額定十萬噸，現燃管會先撥配白煤屑六千噸，故十日起將續發售之數量爲一萬二千噸云。

細紗機不能紡製粗紗 火機棉前途暗淡

〔本報訊〕據棉紡界某君稱：上海附近各縣所產之火機花衣，其中以太倉所產者，品質較純，惟大多僅適於紡製十支及十二支棉紗，能紡十六支紗者，頗佔少數，然查棉紗之消耗標準，已由粗支紗時代，進於細支紗時代，故通常各紗廠產品，均以廿支紗以上者，居絕大多數，而各紗廠紡織機器，亦多爲紡製細紗之設備，故粗支紗所需之原棉揚，遂告減少，據統計：第六區棉紡公會中，參加聯合配銷棉紗之卅六家紗廠中，其每年紡製粗紗所需之原棉量，約共十萬担，即以中國紡建公司而論，其紡織機器，尤多屬細紗設備，故每年紡製粗紗所需之原棉量，亦僅二萬担，如爲該批火機花之出路計，必欲各紗廠採購紡製粗紗，則以細紗機而紡製粗紗，雖非不可能，然各紗廠無法開足，各紗廠生產結果，更將損失不貲，故渠稱：火機花今日之處境，實爲時代進步後所產生之悲劇，根本辦法，唯有從改良棉花品種着手，方克有濟，惟此亦非一蹴可就，亦須假以相當時日，方能使品種質量逐漸提高云。

市價一覽（一月七日）（法幣單位元）

▲漲 ×跌

◉金銀兌幣（赤金黑市）

	買進	賣出
晨開	三五〇萬	三五三萬
最高	三六二萬	三六四萬
最低	三四八萬	三五〇萬
正午	三五七萬	三五八萬
最後	▲三五六萬五	三五七萬五
配金	×三五〇萬	
飾金	▲三十七萬六	
拆息（每千）	六角	
暗息（每元）×	一角五	
美鈔開	[illegible]	
又場外喊價最後	[illegible]	
最高	[illegible]	
最低	[illegible]	
最後	[illegible]	
港匯	[illegible]	
港票	[illegible]	
羅比匯	[illegible]	
羅比票	[illegible]	
以下美元計算 英金鎊	[illegible]	
澳金鎊	[illegible]	
羅比票	[illegible]	
菲律濱	[illegible]	

◉中央外匯掛價

美匯進	[illegible]
美匯出	[illegible]

◉電匯紐約

每美元	[illegible]
二月期	[illegible]
三月期	[illegible]
四月期	[illegible]

◉中央銀行利率

重貼現（千元）	六角
拆放日拆（千元）	五角

◉統一公債

甲種	▲[illegible]	[illegible]
乙種	▲[illegible]	[illegible]
丙種開	[illegible]	[illegible]
最高	[illegible]	[illegible]
最低	[illegible]	[illegible]
最後	▲[illegible]	[illegible]
丁種	▲[illegible]	[illegible]
戊種	▲[illegible]	[illegible]

◉華股 ▲紡織▼

永安紗廠開	[illegible]
又最高	[illegible]
又最低	[illegible]
又收盤	[illegible]
又後市收盤	[illegible]
信和紗廠開	[illegible]
又最高	[illegible]
又最低	[illegible]
又收盤	[illegible]
又後市收盤	[illegible]
大通紗廠開	[illegible]
又後市收盤	[illegible]
中紡紗廠開	[illegible]
又後市收盤	[illegible]
榮豐紗廠開	[illegible]
又收盤	[illegible]
又後市收盤	[illegible]
中國內衣開	[illegible]
又收盤	[illegible]
又後市收盤	[illegible]
新光內衣開	[illegible]
又收盤	[illegible]
又後市收盤	[illegible]
景福衫襪開	[illegible]
又收盤	[illegible]
又後市收盤	[illegible]
景綸衫襪開	[illegible]
又收盤	[illegible]
又後市收盤	[illegible]
勤興衫襪開	[illegible]
又收盤	[illegible]
又後市收盤	[illegible]
五和織造開	[illegible]
又收盤	[illegible]
又後市收盤	[illegible]
美亞織綢開	[illegible]
又收盤	[illegible]
又後市收盤	[illegible]
中國絲業開	[illegible]
又收盤	[illegible]

▲化工▼ 大中華火柴、又收盤、又後市收盤；華豐搪瓷開、又收盤、又後市收盤 [illegible]

▲百貨▼ 永安公司開、又收盤、又後市收盤；麗安公司開、又收盤、又後市收盤 [illegible]

▲文化▼ 商務書館開、又收盤、又後市收盤 [illegible]

◉遞交價格 永安紗廠開、又收盤、又後市收盤；信和紗廠開、又收盤、又後市收盤；新光內衣開、又收盤、又後市收盤；勤興衫襪開、又後市收盤；美亞綢廠開、又收盤、又後市收盤；華豐搪瓷開、又收盤、又後市收盤 [illegible]

全日現貨成交總計三百八十四萬七千二百四十股、全日成交總計七百十五萬七千股

◉場外交易 中法藥房新股、中華書局、世界書局、南洋烟草、閘北水電、華商電氣 [illegible]

◉外股 怡紗、英聯、業廣、紙業、怡啤、航業、鋼業 [illegible]

◉紗綫（單位千）▲場外喊價▼ 42支攤馬、又藍鳳、32支藍鳳、又銀月、32支十全、又八馬、又五彩星、20支特雙馬、又輕雙馬、又特好做、又金城、又立馬、又水月、又彩魁星、又紅魁星、16支光明、又奔騰、又紅蜂 [illegible]

▲又一報價▼ 42支藍鳳、又寶光、又水月、40支藍鳳、40支白光、又熊鳥、32支藍鳳有稅、又無稅、又銀月有稅、又五彩星、又十全、20支特雙馬、又雙馬、又雙馬草包、又藍鳳、又立馬、又金城、又紅魁星、又天女、又彩魁星、16支光明、又三明、又金元寶 [illegible]

◉棉花（司馬担）浦東火機花、白洛去花、沙市花、以上棧交價 [illegible]

◉棉布（每疋）龍華夢士林、新家庭士林、大保國士林、大陸祿士林、雙鹿深士林、金九如意又、銀九如又、蘭亭圖又、家庭樂又、羅漢圖又、交通圖又、一統淺士林、大明襯府綢、海關鐘藍布、又元細布、大陸標準布、大陸元細布、鷲鐘元細布、雛鷄安安藍、大陸藍布、九如藍布、百花藍布、星星藍布、四君子漂布、秦良玉漂布、跳鯉漂布、木蘭漂布、一定如意又、四君子嗶嘰、三羊嗶嘰、百花嗶嘰、跳鯉嗶嘰、大明呢、三羊元直貢、芷江元直貢、四君子直貢、12藍鳳細布、12陽鵝又、12磅五羊又、12磅振中又、又ABC細布、一統納夫婆、又安安藍布、又絲光元布、又雅布、海關鐘元斜、16永字粗布、八磅又粗布、40五羊細斜、砲兵元布、金牌元斜、跳鯉元光斜、又元直貢緞、13快車絨布、白貓花布 [illegible]

◉美麗布 一元色布、五卡其、又、又、藍布、又、藍粗布、一色平布、以上紡建開每公尺價；藍布、又、條襯絨、元色布、以上紡建開每碼價 [illegible]

◉呢絨嗶嘰 西裝呢、花呢斯錦、元直貢呢、大衣呢、宜維呢、華華薄薄呢、貢呢嗶嘰、大成西裝花呢、華綸西裝花呢、101萊嗶嘰、210萊嗶嘰、厚嗶嘰、三薄花呢、薄花呢 [illegible]

◉棉織品 五和絨衫、五和絨衫、飛馬絨衫、金爵又、黑菊棉毛衫、水晶棉毛衫、三中棉毛衫、藍結棉毛衫、博士棉毛衫、42司麥脫襯衫、60又條府綢襯衫、富樂色襯衫、D42襯衫、D80襯衫、ADA80襯衫、條府綢襯衫、ADA六〇襯衫、條府綢襯衫、ABC西內衫、32支延壽襪、32三桔襪、32支紅菊襪、32支斑馬襪、32支狗頭男襪、蝶美舞襪、鴿美夾底男襪、又女襪、保康交織花襪、大發被單（條）、大發彩花又 [illegible]

◉巾帕（每打）18寸紅葉巾、15寸大發巾、14寸一鳴巾、黑人毛巾、黑人毛巾、面友祝君、83面友印花、面友印花、司麥脫巾、83麻雀毛巾、83寶塔毛巾、寶塔毛巾 [illegible]

◉化妝品 三星牙膏、黑人牙膏、固齒靈牙膏、堅爾齒牙膏、固本牙膏、迪蒙牙膏、棕欖香皂、四合一香皂、蘇麥香皂、蓋蕊香皂、亮牌香皂、生活牙粉、白熊脂（打）、大號蝶霜、小號蝶霜、蓋蕊霜、大號雅霜、雙妹雪花膏、孩兒面大、百雀香粉、亮牌胭脂、浪琴頭油、貝林頭油、又紅頭臘、蜜丹唇膏、消治龍牙膏、先施牙膏（羅）、橄油香皂（箱）、銀星香皂、裕華皂片（箱）、萬金藥皂 [illegible]

◉絨綫（每磅）蜜蜂牌四股、英雄牌、地球牌、金錢牌、皇后牌、小囡牌、雙洋牌、學士牌、雙貓牌、金狗牌、以上粗絨綫價、三蜂牌、地球牌、英雄牌、關花牌、三〇〇抵洋、澳洲三股、又四股、以上細絨綫價 [illegible]

◉套鞋（打）飛艇開水米、雙錢元男套、大富元男套、又天然女套、又天然女套、雙錢力士跑鞋、回力萬里跑鞋、又特長統靴、又男靴、又女長靴、雙錢大平靴、香爐、回力長統靴、回力男皮鞋底、雙錢又 [illegible]

◉人造絲（箱）120天橋新、又東洋、120高山、又天橋半光、又東洋半光、120金三馬、75金雞半光 [illegible]

◉廠經（担）81分C級、78分D級、75分E級、普通五担、干經五担、又另担 [illegible]

◉綢類 美亞被面、大誠格綢、民生平緞（碼）、又新艷錦（件）、又秋絛綢（碼）、林記蠟羽紗、華錦綢（碼）、人絲羽紗（碼）、大偉呢（碼）、大偉呢（重）、天香綢（碼）、采芝綾（碼）、廠電力紡（尺）、冲電力紡（尺）、光口紡（尺）、碼洋紡（尺）、洋紡（尺）、吳洋紡（尺）、杭羅（兩）、頂衣杭紡（兩） [illegible]

◉茶葉（每担）陳特抽珍、陳特珍眉、陳上珍眉、土莊新針眉、陳貢熙、34陳中鄢門、陳上蟹炒、安化新紅茶、34陳特鄢門 [illegible]

◉食米（每石）松江薄稻、至、泗涇早稻、至、嘉善早稻、至、嘉興早稻、至、張堰早稻、至、練塘早稻、至、楓涇早稻、至、同里白粳、吳江白粳、八坼白粳、蘇里白粳、至、青浦除元、至、嘉善除元、至、陳墓除元、至、南京客元、至、丹陽白元、至、金壇白元、至 [illegible]

◉粉麩（包）五星粉、統粉、萬象粉、繩新麩皮担、阜豐麩小包、華豐麩小包、又平磅小包、又小包 [illegible]

◉雜糧（担）大連元豆、徐州黃豆、平湖特粗、至、至、至、中粒、至、又、小粒、至、又、浦東杜黃、至、又、漢口作豆、至、斜橋揀青、崇明沙豌豆、泰州紅糧、明光紅糧、南京紅豆、管店茶豆、明光菜豆、至、崇明沙赤、青龍江苞米、下蜀苞米中、漢口白芝蔴、至、漢口黃芝蔴、至、蘭封生仁、至、夾倉生仁、又、至、徐州生仁、至、又、至、開封洋莊仁、至、秦皇島生仁、又中 [illegible]

◉油餅 天津桶豆油、又吉桶豆油、吉桶生菜油、又至、桶熟菜油、桶大車蔴油、又吉桶蔴油、青島桶生油、又、又至、又黃生油、又至、又吉桶生油、又、又、又、蔴清油、植物清油、又豆油、吉桶小車蔴、至、營口桶豆油、徐記豆餅、聚記豆餅、肥字豆餅、又、槐餅（担）、至、菜餅（担）、至、麻餅（担） [illegible]

◉南北貨 黑棗王、紅棗王、湘溪蓮、大王桃、大三元、金針菜、龍口粉、北山杏仁 [illegible]

◉食糖 20台灣中砂、台灣生砂、本廠棉白、45車白糖、35車白蜜、興化白高、興化赤高、黃崗青、提莊青、片青、本廠冰、台灣冰、羅甸冰 [illegible]

◉食鹽（每担）餘姚鹽、南匯鹽、淮鹽 [illegible]

◉國藥（天秤）10支西歸（斤）、獨當歸、多蟲草、川芎王、川貝母（高）、散黨參、白大川、黑大川、西青葉、尾蓮、16支澤瀉、20支澤瀉、大茴香、大府杏、厚朴（高）、老揀、象貝母（高）、黃連台、正路洋參（高）、通江清、水銀耳、上中燕窠毛、上白燕窠、二合勻、原雲連、附辦、車前子、新楓肉、印木香、麝香、杭菊、黃蓮、八〇支洋參、浙白朮、白附辦 [illegible]

◉西藥 孟山都糖精、又紙聽、雙桃蛋奶、阿司疋靈、凡拉蒙盒、配尼西林十萬、又廿萬、消治龍片（支）、又針（合）、好力生丸瓶、鷓鴣菜百包、艾羅補腦汁大、九一四藥膏、克利西佛、萬金油白（打）、又黃（打）、沃古林眼水、美國藥上等（磅）、以上美元計算 [illegible]

◉香烟 10大英（箱）、又仙女、老刀、金鼠、美麗（條）、20支前門、又大英、20白關地、紅金、大萬樂、總司令、全祿、雙斧、中萬樂、仙樂、白馬、百萬金、米許林、三貓、秋海棠、黃金龍、銀行、大京賈斯、監吉、樂華、領事、友牌、三星、總會、泰山、三王、海羅、10百萬金、20支六便、駱駝、吉士、馬力斯、杜米那、羅佛而斯、又每盒五百枚、10支大英、又老刀、又仙女、又五華 [illegible]

◉日用品 ▲肥皂▼ 固本皂（箱）、箭刀皂、黃祥茂百塊、又一二〇塊、牛牌皂、光華家用皂、美華皂、利亨皂、裕華皂；▲火柴▼ 美麗（箱）、鳳凰、玫瑰、南京、寧波、採菊、大老虎、金城牌、車輪牌；▲火油▼ 美孚火油（聽）、亞細亞油（聽）、零售每斤、至、汽油（介侖） [illegible]

◉煤斤（每噸）鴻裕籌塊、焦作籌塊、陽泉籌塊、同得利又、鴻裕小子、焦作小子、陽泉小子、鴻裕灰子、鴻裕屑、焦作屑、陽泉屑、熟煤、吳淞焦炭、中興焦炭、烟煤塊、開平一號塊、開平二號塊、開平一號屑、開平二號屑、白煤屑、白煤小子、上等烟煤屑、普通、中、煤球高貨 [illegible]

◉柴炭（每担）栗柴、雜柴、松柴、溫州青炭、河溪江炭、松統烏炭 [illegible]

◉洋紙 各磅道林（磅）、至、銅版紙（令）、至、白打字紙（令）、色打字紙（令）、46磅牛皮紙（磅）、各磅牛皮紙（磅）、二號紙（磅）、西報紙全、西報紙對開令、西白有光紙令、透明紙（令）、雙白玻璃紙 [illegible]

◉國紙 坑邊紙、海放、衛生紙、表芯、昌山 [illegible]

◉錫類（司馬秤）點錫（担）、爐花、青鉛、勾光 [illegible]

◉錫箔 藍邊王雙九、的車雙九、普車雙九、以上每塊三千張 [illegible]

◉木材 洋松方子（尺）、洋松片子（尺）、普通柳安（尺）、大來柳安（尺）、柚木（尺）、楠木（尺）、檜木（尺）、杉木大條（尺）、杉木小條（尺）、柳安三夾板塊、杭木（兩）、紅柳板丈、紅星五分、紅板（尺） [illegible]

◉磚瓦石灰 青放磚（萬）、青三磚（萬）、黃道磚（萬）、青瓦片（萬）、機紅瓦（千）、機紅磚（千）、土紅瓦（千）、石灰（担） [illegible]

◉水泥沙石 泰山泥（袋）、象牌（桶）、馬牌（桶）、黃砂（噸）、石子（噸） [illegible]

◉國外金銀（單位每盎斯）倫敦金價、美國又、加拿大又、倫敦現銀、倫敦遠期、美財部買價、又紐約市價、十二月期 [illegible]

◉紐約棉市（單位美元百磅計）（收盤）現貨、一月期、三月B A、五月B A [illegible]

中國農民銀行上海分行公告
北京西路辦事處定一月八日開業特此通告
辦事處 地址北京西路六六六號 電話六二六八三號

大三元 各色臘腸 牌子最老 味道最好 自食爾便 實惠 送礼親友 歡迎
總店 南京路中三〇一 電話九
支店 西藏中路六四〇 電話九一

四季糖
經客中常含「四季糖」可以：預防喉燥
酒客常備「四季糖」可以：醒酒解渴

如意牌 華豐搪瓷公司出品 總經銷 合成百貨商店
總店 上海河南路五八五六四號 電話八〇五〇五
分店 蘇州觀前街八號 杭州中山中路 南京建康路三八號 漢口中國國貨公司二樓

精益眼鏡 全國聞名
驗光準確 請來試驗 價目公道 歡迎比較
總公司 南京路六合路口 分公司 遍設全國各大埠

中華全國體協會常理會 推定世運選拔委員

審定田徑籃排球等八種規則 組織參加台維斯杯賽籌委會

〔本報南京七日電〕中華全國體育協進會，七日下午五時，在中央飯店開還都後首次常務理事會，到常務理事張伯苓・郝更生・董守義・吳蘊瑞・及列席理事四人，張伯苓主席，（報告會務）㈠利用各機關復員，派總幹事董守義等，赴華北華南華中華東各地推行工作情形。㈡會務推動，除推動外・港・東北・晉・豫・青・漢・濟・合・菲・加等設分會及支會，現已有十九處成立。㈢滬總會已結束，會所已移交滬分會。㈣會所在首都籌建，政院准撥活動所屋三棟，京市府已撥地三畝。㈤十四屆世運（一九四八）年在倫敦舉行，其冬季各項比賽項目，在瑞士舉行，本會不斷與世運會聯繫，並計劃籌備參加。㈥台維斯杯網球賽，我代表許承基・蔡惠全，於五月參加歐洲帶比賽，現正電英催報比賽結果。㈦審定田徑賽，男子籃球，女子籃球，排球，壘球，游泳，全能運動羽球八種規則。㈧經費收支，帳略。㈨平津區所借用房屋情形。㈩上海會所接收情形。（決議事件）㈠推王正廷・馬約翰・許民輝・董守義・容啟兆・宋君復・江良規七人為參加一九四八年十四屆世運會之選拔委員，王為主委。㈡一九四七年台維斯杯網球賽之參加及人選等事，議決組織籌備委會，並推凌道揚・刁作謙・郝更生三人為委員，刁為召集人。㈢本會全國代表大會，準備在第七屆全國運動會時舉行。㈣本會地址，決在南京。㈤關於建築會所，及將來運動場設計建築，以及各分會類似事項，決議增設一建築委會，並推定關頌聲・張信孚・黃少良為委員。㈥關於經費各案，決議成立籌募復員經費委會，並推定沈鴻烈・席玉如・徐振東・關頌聲・劉鴻生・孫運仲・林建時・王正廷・張厲生・郝更生・董守義十二人為委員。繼通過關於出版會刊各案。

教部通令各校 寒假提前半月

〔本報南京七日電〕教部通令全國各級學校，本年寒假提前半個月，自一月十五起，至二月四日止。

教部最近計劃 熱察綏設專校

〔本報南京七日電〕教部最近計劃，擬在「熱河」之承德，設一醫學院及師範專科學校。在「綏遠」之歸綏，設一高級獸醫專校。在「察哈爾」之張家口，設一師範專科學校。以上四校均正在設計籌劃中，俟呈請行政院核撥經費，即可籌備成立。

教部重申前令 學校主管人 不得再兼職

〔本報七日南京電〕教部頃令各省市教廳局云：查教育工作，關係重大，為人師表者，務須專心壹志，身無旁騖，如一身數役，勢必顧此失彼，坐致竭蹶，匪徒有虧職守，抑且有違國家設教育才之本旨，公私立各級學校主管人，不得兼任其他職務，政府曾三令五申，嚴飭遵行，迭經部令轉知在案。茲查兼職情形，尚未能盡免，特再重申前令，凡現任各級學校校院長，其有兼職者，務必將兼任職務，立即辭去，以專責任，而維功令。除分令外，合行令仰切實遵照，並轉飭遵照為要！

教部簡任督學 陳東原昨來滬

〔本報訊〕教部特派簡任督學陳東原，於昨日來滬，聞對各大學學生舉動，有所調查。

偽中學畢業生 分發合格證書

本市偽中等學校畢業生，前委托南京市教育局代為甄審合格之學生證書，業經填就蓋印，即日起，至市教育局中等教育處領取，隨繳證書印刷費及印花稅費一千元。甄審合格共有十名，名單如下：吳世民・蔣爭・金陵・陸潞・胡乃文・朱曰鏞・吳兆榮・王權生・吳靜端・張淑芬。

教部昨開會討論 蒙旗教育復員費 期使以後發給便利迅速

〔本報南京七日電〕教部因蒙藏各盟旗國立學校，與教育廳向少密切聯繫，對於盟旗學校復員經費之補助，除已復員各校呈報教部有案者，可直接發給經費外，餘由教育廳轉致，則周轉費時，學校殊感不便，教部為謀救濟起見，特邀各蒙旗與黨政教育有關人士，於七日在教部開會，聽取蒙藏現在教育實況，宣示教部意旨，期使以後發給蒙旗教育復員補助經費，便利迅速，由蒙藏教育司凌純聲司長主席，交換意見，並設宴款待。

桂林救濟分署 救濟清寒中學生 以工振方式核定受振資格

〔本報桂林七日電〕此間救濟分署，決以工振方式，救濟清寒中等學生，由各校組救濟委會，核定受振資格。

蕭采瑜由美返國

蕭采瑜博士，在美愛我華大學得有植物病蟲害學博士學位後，並在美海軍部擔任研究工作三年，現蕭博士將就南開大學生物系主任，特於日前搭林克斯號輪返國。

交大重建文治堂 將舉行奠基典禮

交通大學上海同學會，對於十二日（星期日）上午九時，在徐家匯交大文治堂舉行年會，同時該校同學會，前以文治堂建築年久，圮壞日甚，爰發起募資重建，現已募得一部分，亦於是日舉行奠基典禮。

模範婦女補校訊

上海市黨部婦女運動委員會主辦模範婦女補習學校第四屆班級，已將舉行休業式。茲聞第五屆班級，即日起招生，并經校董會議決，於本屆起，改稱模範婦女補習學校，竭力充實與整頓。本服務宗旨僅收取最低限度之學雜費用，務期達到「模範」目的。本總校設打字・縫紉・刺繡・編結・等技藝課程，上課時間為下午一時半至六時。分校設國文・英文・數學・簿記・會計・珠算・物理・化學等研究課程，上課時間為下午五時至八時半。總辦事處，在南京西路五八〇號。

僑教函授學校 即日開始報名

僑務委員會為訓練華僑學校師資，增加教學效率起見，特呈准設立僑民教育函授學校，自即日起至二月底止，為報名期間，凡海外華僑具有下列資格之一者，不分性別年齡，均得報名入學：㈠現任華僑學校教職員或僑民教育文化團體職員。㈡具有中小學校教職員相當資格，對僑民教育有研究與趣者。㈢國內有志海外僑教工作，具有中小學教員資格，經請得本處特許者。修業期定一年，並發給畢業證書，由僑委會予以獎勵。報名地點，在南京國府路車站側資家塘十四號。校長陳獨人氏，已聘請國內知名教授担任該校教授。詳細招生簡章及報名辦法，可往上海僑務處詢問。

滬江大學校長 凌憲揚將赴美

〔本報訊〕滬江大學校長凌憲揚，應美國南北美浸信會之召，將赴美出席年會，初夏轉赴歐洲，往英法等國，至丹麥京城開會，並為滬大募捐，本月內即將啟程，校長一職，由文學院院長李好善博士代理。

袁士道 任教三十年 教部頒發獎狀

虹口南潯路私立正德小學教員袁士道，連續服務達三十年，市教局據情轉呈教育部請予嘉獎，經核准授與智字服務獎狀，以資鼓勵，獎狀業已頒發到局，聞定于今日下午四時舉行授獎典禮，市教局特派劉科長詢牧代表授與，以資隆重云。

週末戰東華足球義賽 混合隊人選公布

勞勃斯托夫等全隊十八人 上海埠際隊容啟兆任領隊

市體協足球委員會昨為討論滬港埠際賽事宜，特召集全體委員，及埠際賽委員會諸委員，舉行聯席會議，主席容啟兆，紀錄周家騏，除對埠際隊領隊管選，加以決定外，週末（十二日）慈善賽，對東華之混合隊員，亦經選定十八人。茲將全部決議案錄後：

……蘇聯會 抗議否決……

㈠蘇聯會抗議一月一日對俊游比賽時，第三球係越位，應不計算案，查當時事實及裁判員及本會在場職員之證明，該球入門並未有球員違犯越位規則，及規定範圍以內之違例情形，抗議不成立，保證金沒收。㈡青白會因甲組人數不足，申請對於聯賽規程第廿二條之限止，予以通融案，查該隊球員因離滬或受傷之故，在一月五日比賽時，該會註冊甲組球員，確是不足成隊之狀，會於賽前證明事實，理應照准，以利該隊之比賽進行，惟嗣後不再通融。㈢推容啟兆任上海埠際隊領隊，余衡之為管理，李寧為助理。

……混合隊 隊員人選……

㈣選定混合隊隊員十八人出席一月十二日對東華之慈善比賽，該隊管理請余衡之李寧二人相任，並將請勞勃斯托夫任該隊隊長，隊員名單：拉蒂（俊游），麥尼蒂（猶太），曼亞（猶太），里司堡（猶太），勃里尼（俊游），西拉蒂（猶太），陳效平（俊游），雲逵（俊游），勞勃司托夫（蘇聯），鐵伏尼（蘇聯），卡洛列區（蘇聯），鮑傑（猶太），普司丁（蘇聯），王南珍（俊游），高秀清（龍傑），維拉（俊游），雷樹華（俊游），谷迪槳（龍傑）。㈤一月一日幼級對尚友丙組賽，幼級球員水君，尚友球員華君，行動粗暴，罰予警告。㈥一月一日健星對恆昇丙組賽，健星未到場，判除棄權，恆昇以一比〇勝。㈦照准提籃隊請求改期一月十二日比賽案。㈧一月五日華光對紅會幼級盃賽，紅會未出場，判該隊棄權，華光以一對〇勝。㈨一月五日丙組賽，東昌對萬利，萬利未出場，判該隊棄權，東昌以一對〇勝。㈩一月五日幼級對電話丙組賽，幼級未出場，判該隊棄權，電話以一對〇勝。⑪一月五日茂雄對申新丙組賽，申新遲到判該隊棄權，茂雄以一對〇勝。

上週足球結果

榮力勝交通（幼級盃）十一
中航勝精武（幼級盃）四一
嘉興勝恆昇（幼級盃）一〇
華光勝紅會（幼級盃）（棄權）
中行勝尚友（丙四）一〇
電話勝幼級（丙五）（棄權）

大專籃球 休賽一月

大學專科籃球聯賽委員會，昨日下午一時，假青年會飯店舉行第五次會議，出席陳禎清，吳子彬，袁其豪等，即席討論，決議要案錄下：㈠接大同大學來函聲明，該校球隊隊員中有本學期休學生王伯安參加比賽，與本會規程抵觸，自動請求本會在本月四日勝交大一場，作為失敗論，經本會派員調查確實，認為該校運動精神可嘉，唯限於法規，照章判定該日比賽，大同作為棄權論。㈡近因多數學校大考寒假在即，請求延期者甚眾，茲為顧及比賽精神起見，經本會議決，自本月十一日起，以後比賽決延至二月中旬繼續舉行，至於秩序時間地點等，均重行排定，再行公佈。㈢凡因學期後隊員，內故離校者，可以其他學生遞補，唯限春季註冊新生，不得參加。

大專籃球女子賽 交大體專獲勝利

男子組南通擊敗同德

〔本報訊〕大專籃球聯賽，昨日下午在市體育館，共有三場角逐，首幕上法學院組，同德戰南通，裁判楊烈議，李賀中，雙方戰來生疏，犯規甚多，南通中鋒王槐庭，原為仁餘宿將，然昨日在混亂場中，有「英雄無用武之地」之慨。次戰女子組交大對大夏，裁判祝明星，交大前次棄權予體專，昨由陳陵親率各女將出戰，果然非同小可，慘敗大夏。壓軸戰仍為女子組，由法學院與體專戰，裁判張覺非，雙方勢均力敵，

……南通學院 首敗同德……

首幕戰學院組同德對南通，同德宋煥章遠射，首開紀錄，南通王槐庭，左右逢源，陸桐高錦上添花，南通急扶搖直上，第一節以十二比五佔先。第二節同德陳有民突見振作，三鄰二罰，獨得九分，前半時同德遂以十四比十七，落後一球半。第三節後一節，南通王槐庭球運大佳，獨獲十分，結果以三十九比廿七擊敗同德。

……交大女生 戰勝大夏……

次幕戰女子組交大對大夏，大夏陳維俊罰球首破鴨蛋，蔡國英繼之因罰得分，然前半時仍以四比十一遙落於後。第三節交大陸兆珊，射籃極準，每投必中，遂以二十四比七佔絕對優勢，結果大夏以八比卅一慘敗於交大。

……體專女隊 敗法學院……

壓軸戰女子組法學院，體專劉美琳因罰得分，首開紀錄，法院游德翠一擲中的，再射得分，體專隊長梅祖桐，情急得機便投，終獲二球，第一節體專以五比四佔先。第二節體專李惠芳，法院游德翠，二人你來我往，接連中的，博得觀眾掌聲不至，結果前半時法學院以十三比十二後來居上，超前一分。易陣再戰，雙方守衛森嚴，法院游德翠，身量較大，對體專之祖壯後衛，無計可施，雙方所獲極少，曾於十四，十九二度造成平手。末節開始，體專隊長梅祖桐緊蹙蛾眉，再三得分，天下始定，結果遂以廿九比廿二，戰敗法學院。

台灣體育近況

台省體育會林總幹事談話

〔本報訊〕台灣光復，一切均待從新於改造與建設，體育一項，更不遑例外。唯過去殖民時期，一般青年受日本武士道精神之薰染，以致造成體育普含有侵略之色彩，該省體育會總幹事林朝棨君，於日前來滬，一面聯繫，一面接洽體育用品事宜，因為台灣各地體育場地器設備，極為完善，而於光復後，最感缺乏者，就是體育用品，故希望滬地體育用品公司多多援助。

……體育 活動……

該省體育會林朝棨君，於一七八弄C三號，住哈同路一七八弄C三號，昨往記者走訪，談及台灣體育近況，林君表示台灣體育活動，以棒球，游泳，田徑，及橄欖球為最，或將於明年第七屆全國運動會中一顯身手，至於足籃球則較差，然台地青年體質較為強壯好動，一經訓練，可易於達到水準。

……體育 精神……

總之，台省運動風氣，極盛，所差欠者，即為精神問題，所以很希望內地各體育團體，以老大哥的姿態，到台灣去給他們一點新的認識。渠稱：日前曾與精武體育會負責人商談，希望該會秦擊隊出征台灣，因為台灣在淪陷時，會有秦擊對抗日本及菲律賓等地，水準亦相當高，故極希望精武五切磋，同時並除此之外，更希望推動具有民族意識之國術，以代日本之武士道，唯該地極缺乏之國術師資，切盼內地國術家前往提倡。

……體育 新聞……

再談及體育之報導，因該地記者對於國文修養很差，而內地赴台記者，又很多，然沒有體育報紙不能此項報導。渠稱：該會顧問林宗賢委員，將主辦中外日報，定二月初發刊，內容將以體育為主，希望與內地各報交換，並援助之。

大專體育教師 聯誼會今成立

本市專科以上學校體育教師聯誼會，前經集會決定公舉金兆均，沈昆南，施志千，吳子彬，張覺非，包和濤，劉荷生七人起草會章，積極籌備，茲聞該會定於本晚六時，假座南京路四川路口德大飯店，召開成立大會，並請社會局吳局長，教育局顧李二局長，交大吳校長，大夏歐校長，及體育界邵可漢，蔣湘青等，出席指導，四時將先舉行籌備員會議，屆時定有一番盛況。

榆林盃越野賽 報名今日截止

滬東勞人人互助社主辦之榆林盃越野賽，自開始報名以來，越野賽好手，紛紛報名加入，六分園及百青等體育會選手，如樓文敖李玉峯等，皆已報名，今日為最後一日，凡欲參加角逐者，希於今日下午五時前逕往虹口長陽路善品里三十八號人人互助社，或百老匯路六分園報名，以免向隅。

羽毛球聯賽 今甲組一幕

首屆羽球聯賽，今日下午六時，有甲組一場，比賽由飛梭與體運對壘，假市體育館舉行，門票一律二千元。

晨友盃籃球賽

金 模－郵 工（乙甲）下午六時
永安紅－長友黃（乙甲）六時三刻
V 隊－華 南（甲團）七時卅分

民政簡報

本年度戶政 督導實施辦法

全國普遍實施戶口查記

市政府准內政部代電開：查三十六年度為普遍實施戶口查記之年，曾奉主席手令，列為年度中心工作。惟茲事體大，非加強督導考核，難期計日程功，而全國區域遼闊，尤須採取分層督導方式，始能普遍深入，達到預期效果。茲經本部訂定三十六年度戶政督導實施辦法，希即查照辦理云云。按此項辦法計共十九條，係依據內政部三十六年度工作計劃訂定。三十六年度督導戶政之中心工作如左：㈠督導各收復區完成戶口清查。㈡督導已辦戶籍登記區域依法整理。㈢督導未辦戶籍登記區域普遍辦理。㈣督導已辦戶籍登記區域，製發國民身分證。㈤督導已辦戶籍登記區域，過錄壯丁名冊及國民兵名簿。㈥督導各項戶口統計表。

各區簡訊

▲第十七區（北四川路）區民代表會，五日假青雲路青雲小學，舉行第二次會議。

▲第廿六區（灣涇）第十八保保長駱仲賢，又第十一保保長秦文俊，請辭保長職務，由該區派副保長沈鴻慶暫代。

▲第二區（老閘）兼職區民代表，第一保徐文照，第廿七保朱振庭，第卅一保汪鹿坪，已先後辭去區民代表，專任保長副保長職務。遺缺由各該保候補代表王雍華，葉文高，孫雪泥，賀宏德，等分別遞補。

▲第十二區（江寧）兼任區民代表之第廿一保保長李培生，第四十保保長林汎康，經先後請辭區民代表，專任保長，遺缺由各該保候補代表應洪年，陳維善，分別遞補。

新北大的瑣談 沙灘變了（下）

程靖宇

本來馬神廟一帶有好幾十家各省的飯館，當年同學們多寄鑒於此。有江蘇的燜鯽魚，也有湖南的辣椒炒雞丁，還有著名的張先生豆腐，現在只有三四家新開的簡單飯館，竟無特殊風味。

……馬神廟的飯館「掃記賬舊習」……

記得當年中山食堂的管賬老頭，每每好翻舊賬簿，在他向同學討賬不着的時候，便要嘮嘮叨叨地說：「不要緊，陳公博還欠了我不少的錢哪，他現在做了實業部長，我也沒有向他討」。這老頭我記得他帶的那副銅框老花眼鏡，現在連影子也沒有了，他又那裏會想到欠他飯賬的陳公博這幾年來償合商業，最後以命相抵，還了他欠中華民族還不清的重債呢？現在的飯館全收現錢，根本沒聽說有記賬的事。七七以前可以存五塊錢吃十多塊錢還不算賬，甚至於暑假到了，沒有辦法，掌櫃的也多肯等到秋後再說，而今大家都窮了，當年還有窮學生可以調濟，窮學生也可以欠賬賒伙食過日子，而今錢也變了，社會經濟也完了，就連這新開的幾家飯館的老闆也無從有古風了。

……紅樓的老門房 人前暢談往事……

紅樓一直的做了八年日本憲兵司令部，地下室裏不知弄掉了多少男女，北平人還謠言裏面有個機器磨子，專門磨人用的，大家都說半夜有男男女女在裏面哭。紅樓的門房老楊飽經了數十年的奇變，朝代都換過了好幾遍，現在滿嘴的牙早脫光了，臉上增添了不少的縐紋，卻還高興在人前談往事：劉哲當年怎樣罵學生，張百熙（一九〇一年，光緒二十七年冬，詔復興大學，派張百熙為管理大臣）如何的復興大學堂以及蔡校長那一年去歐洲，蔣夢麟怎樣來代理，胡校長剛來做教授的時候，是多麼的年青，他皆能如數家珍，尤其是北大後進成名的人，他自然是看着他們長大的了，也就自然的直呼其名：「傅斯年，顧頡剛，陶希聖，還有現在中央院的勞榦，不都是咱們這兒出去的麼？從先第一個女先生是陳衡哲，也有好些年不見她了。現在女學生這們多，女先生也有好幾位，不希罕，記得頂頭一回有女生，老爺（按即華鴻銘）直嚷的鬧是那兒來的堂客，民國頭幾年在這兒當文科學長的陳獨秀，聽說也在前些年死啦。唉！日子眞快！我也不成了……」他唏噓起來了，頭上的縐紋也更顯露了出來，一行行記載着北大校史，接着他說：「周作人聽說判了十四年，可是錢稻孫怎麼只判了十年？他可搞足了，老跟日本人拘搭，不用說啦……」

沙灘變了，北平也窮了，大家身上都只有不多的幾張不值錢的花紙，現在的學生們連一百塊的小報也不大買了，那賣報的孩子們到了下午還站在紅樓門口嚷嚷：「一百塊賣您兩張！一百塊大張報賺！賣張……」像利刃一樣的寒風，把他們沒精打彩的呼聲刺斷了，失去了以前的許多可愛的風光，沙灘變得平凡了。

戴凝瑞律師代表上海市魚商業同業公會警告魚販戴小士啟事

茲據上開當事人委稱：本會會員大和大生魚行等，向本會稱魚販戴小士久欠記德和記元豐記大生泰記萬利等八家魚貨計值國幣取去八百三十五萬四千元後竟避匿不見，殊屬不法，委代登報警告，限於五日內出面理楚，否則即行起訴，勿謂言之不預等語前來，合代啟事如上。
事務所 重慶南路卅弄十四號 電話八〇三二六號

單瀛輝律師代表遠東織造廠為受買方振君所有坐落滬南區房地產徵詢公告

茲據上開當事人委稱：本廠茲擬買受方振君所有坐落滬南區四圖界字圩十三號九坵計地五分二厘四毫連同地上建築物即篆園街第七十號至七十八號坐西朝東樓房五幢及一切附屬物業，經約定交割日期，如對於上開房地產有利害關係者希於本年一月十日前携同證件向本律師事務所聲明異議，逾期即當正式成交，嗣後不得再有任何主張等語，前來合代登報徵詢公告如上。
事務所 九江路一一三號大陸大樓二一一室 電話一七七三二

孫亮律師受任大中銀行常年法律顧問通告

孫律師事務所 南京西路七四三九號靜安大樓六號 電話三九七六

李濟川律師代表同記地產公司聲明檳榔路膠州路轉角基地有優先購買權啟事

茲據上開當事人聲稱：敝公司承租座落檳榔路膠州路轉角美册道契第三〇八〇號計地十五畝七分五厘二毫之沿路占地一畝五分之基地，原出租人（即土地所有人）陳君有出賣之意，聞除承租人外，另有請再登報公告上項基地，依法律與約定敝公司有優先購買權，任何人之購買概屬無效等語前來，據此合代登報公告如上。
事務所 鳳陽路（即白克路）三七一號 電話：三七一六六

錢如南朱士達律師受任通利出租汽車行常年法律顧問並代表聲明

茲據上開當事人委稱：本行因存有一切債務及代表行人等均已清理等情，特委請代表登報聲明，以昭慎重，如上。
錢朱律師事務所 寧波路十號 電話七四八二七

顧佩倫律師代表華成銀號宣告清理通告

茲據上開當事人委稱：本號因營業不振，無法維持，已依法定代表人清理，特委請登報聲明，以昭慎重等語前來，據此合代通告如上。
事務所 浙江中路廿八弄三號 電話九一四四三

周是膺律師代表泰孚棉布號緊要聲明

茲據上開當事人稱：本號印章鑑號主席君親自簽名蓋章為憑，誠恐日久玩生或有人假借名義向同業賒取貨物或有銀錢上往來，特委請律師代表登報聲明，以昭鄭重等語前來，據此合代聲明如上。
事務所 中正東路一六〇號四樓四一五室 電話一〇二一〇

李阿毛衛生信箱

問函寄白克路二五〇號
每逢星期三 六發表

[illegible]

茂利輪船 本月十日下午一時開往：舟山海門 附設機關部代客報運裝貨 東路12號電話93347 茂利商輪總局啟

大華輪船 每逢星期二下午二時 四六 開往寧波
搭客裝貨請向北京路36號本局接洽 船泊十六舖新開碼頭 平安輪船局啟 電話九四六四九 九一七七三

藍煙囪輪船 由滬抵日期
m/v "GLENBEG" 英國 一月十九日
m/v "AJAX" 英國 一月廿二日
m/v "PRIAM" 英國 一月廿四日
S.S. "MENELAUS" 英國 一月廿五日
太古股份有限公司代理藍煙囪 電話八二〇二〇 中山東路廿二號

江雲輪 設備完善 招待不週 隨時賜教
△房間寬大－衛生設備齊全
△空氣清潔－冷熱用水均備
准於一月九日（星期四）下午四時開往寧波
搭客裝貨請向下列處所接洽
售票處 華商輪船股份有限公司 天津路一〇弄三號 電話九一九一八〇
中國航運信託公司客運部 中正東路一三八號 電話八九九一三八七〇
船泊 上海：外灘十三號碼頭 寧波：寧紹碼頭
下次一月十一日開
華商輪船公司啟

安和實業公司 「安康」輪 開往漢口 准於一月十一日下午七時
船泊 華順碼頭（大名路百老匯路）
售票處：
安和實業公司 地址：北京路廿七號 電話：一五八〇三
中國旅行社 地址：四川路四二〇號 電話：一三四五〇

保安公墓 一墓字區 包括二十萬元 石碑 穴地 車力 石灰 工葬 墓地高燥 風景幽雅 汽車直達 收費甚廉 辦事處 中正中路四二二弄七號 電話：八一八三六 墓地：江灣北・場行鎮

大德記錢莊復業公告
本莊奉財政部京錢戊字第一七二六號批示核准復業，茲定於中華民國三十六年一月八日正式復業，特此公告。
大德記錢莊股份有限公司董事會謹啟 地址：天津路一九五弄（集益里）十號 電話九五〇八二

贈送 中藥新典 樣本
本會為藥學專家于溪雨氏在大後方實地研究中藥八年來之創獲鉅冊，精裝不久出書，內容新穎，為習醫用藥者所必備，全國醫師聯合會一致推薦。 本會為推廣中藥起見，承全國醫師聯合會一致推薦，為一用藥之綱。尺一印有樣本函索附郵五百元即寄，海郵第三三〇七號明日醫藥文化社即將上海寄。

周英傑律師受任樓韻君女士常年法律顧問
事務所：新昌路（梅白格路）祥康里五十四號 電話37356

沙恩溥律師代表曹永乾 趙全金聲明解除婚約啟事
茲據上開當事人在未成年時曾由家長代訂婚約目下雙方均已成年認為難期偕老爰由雙方家長會同調解人協議解約業於本月四日由本律師證明立據存照並據委託代表登報公告前來用特代為啟事如上
事務所上海長寧路三三六號 電話三二四四〇號

周濂澤 陸偉康 律師受任上海市飛花商業同業公會常年法律顧問
周律師事務所：西藏南路十弄久安里五六號 電話八三三六〇
陸律師事務所：鳳陽路七二四弄三十三號 電話三二五七六

上海市飛花商業同業公會為經臨時會員大會決議罷免樂秀章理事職務告
查本會前有會員向同業代表人樂秀章（即樂誠）以本會理事身份承辦本會紡織配花商人為數及一部分費用未經會員各大會通過，並不遵守會章規定，致各會員受損，經會員大會議決，罷免其理事職務，並自即日起與本會脫離關係，其在外以本會名義所有一切行為，本會概不負責，特此公告。
理事長 計鴻生

中興輪船公司 「中興」輪 定本月十二日開往汕頭 基隆
裝貨搭客均請向本公司接洽
地址：四川路二六一號 電話一六三八七〇轉各部

民生實業公司船期
本公司民泰輪原定一月六號結關七號直放基隆現因該輪須修理鍋爐改在十一日結關十三日開基洽裝貨物請逕至中山東一路九號本公司 電話13555

大美輪船公司
"Swarthmore Victory" 輪定於正月十二日開往香港・舊金山・洛山磯
"Red Jacket" 輪定於正月念八日開往紐約・波士登・有貨裝運請向本公司貨運部接洽 中山東一路十七號（字林西報館大樓）電話16068

S.S. HAI LEE 輪定於本月十日開往香港
請貨客如欲接洽裝貨 順亨洋行船務部啟 四川路一一〇號五樓 電話一八〇八二

怡生輪 一月十三日開往香港 泊華順碼頭 購票請至外灘廿七號怡和公司客票處接洽

明興輪 一月十八日（星期三）下午三時開往寧波
船泊南市十六舖二號碼頭 售票處：廣東路93號
注意：本輪每逢星期一三五由申開往寧波
電話一九五〇 三北輪埠公司啟

招商局船期公告

船名	船別	開往地點	離滬日期	停泊地點
江亞	客貨	鎮海寧波	1月8日下午	金利源碼頭
江和	客貨	九江漢口	1月9日晨	金利源碼頭
江靜	客貨	鎮海寧波	1月9日下午	金利源碼頭
海滬	貨不搭客	溫州	1月10日晨	金利源浮筒
海津	貨不搭客	廈門	1月10日晨	金利源碼頭
江亞	客貨	鎮海寧波	1月10日下午	金利源碼頭

歡迎直接向本局託運貨物

滬甬線特頭二等客票均可預定三四等客票當日下午在碼頭亦有出售
◀船期如有更改恕不另行通知請隨時向本局售票處洽詢▶
售票處：上海四川路一一〇號 電話一九六四三…六號
運貨 保險 報關：上海廣東路二〇號 電話一九六〇〇號

山東之戰

國內戰焰中

提出一個嚴重現實問題

十二月廿八日航訊　本報濟南特派員麗天

除非國共眞正和平合作，軍隊國家化，否則，未來國內戰事的推移，由於地形，物產，人文，歷史，諸因素，山東可能成爲北伐後抗戰前江西第二，它將是共軍最堅強同時也是最後的一個根據地。在國內戰局中，山東的得失，賦有決定性的作用。

同時，要說明的：記者寫此文，絕不是宣傳或標榜「反共」，只就國內戰事未來演變的可能趨勢，加以客觀的分析，俾助讀者對國內戰局獲一更深切的了解而已。

三種看法

談到國內戰事，就記者所接觸到的中外將領，歸納起來，不外下列三種看法：㊀在馬司歇旋下國共終於和平合作，齊心協力，共建統一民主富強康樂的新中國；㊁共軍終被國軍消滅或解體；㊂戰事雖互有消長或共軍主力之大部雖被國軍消滅，然並不能對共軍作根本而澈底的殲滅，國共之戰，只有直延長至第三次世界大戰爆發後算總賬。

關於第一種看法，凡是熟悉內情者，多認爲即非「幻想」，至少也是「奇蹟」；關於第二種看法，要以政府對政治是否能力求進步及戰略上之運用是否週密合宜以爲斷；關於第三種也是最後一種的看法，一般人都認爲公算最大，但果眞必須被迫走上這條路時，我四億炎黃子孫也將遭遇到一種難以設想的命運了。

戰局地位

在軍事觀察家的眼光中，旣認爲第一種的可能簡直是奇蹟，這樣，今後國內戰局無論走上第二或第三條路，山東在國內戰局中的地位，自皆有值得充分認識的必要。

在兵要地理上，山東不僅是位居全國之中，且山東半島深入海中，與遼東半島互成犄角，小航即達，因此山東不僅是華北的命脈，並且是控制東北九省的唯一基地。地理專家翁文灝先生之所以獨主建都濟南，不是沒有他獨到的見地和根據的。

除地理因素外，在物產方面，山東的大豆在全國中僅次於東北，棉產僅次於陝西，麥米及雜糧等足供全省人民之用而有餘；地下蘊藏如煤鐵等在全國中亦佔第三四位。在人文方面：「燕趙多慷慨悲歌之士」，山東人素以吃苦耐勞，豪邁質直，守信重義，著稱於世，且體格強健，身材魁偉，爲將則多良將，爲兵則爲好兵，三千八百萬人口中，至少可以出五百萬最優秀的兵，以淺薄低能如劉珍年韓復榘之輩，尙能盤據山東如此旣長且久，山東本身內在條件之優厚，就可想見一斑了！

再就共軍在山東之歷史與他們在國內各主要根據地之優劣分析言之：陝北雖爲共軍之心臟，經營最久，兵力最強，然因地瘠民貧，且四面受敵，國軍等發動攻勢，共軍勢難久守。東北松花江以北地區雖因地鄰邊陲，易得外援，但因位置過偏，對整個國內局勢，殊鮮作用，加以該根據地係抗戰勝利後始着手經營，時間短暫，基礎未固，國軍等及早攻擊，摧毀亦易。其他如晉察冀邊區，陝甘寧邊區，冀魯豫邊區，蘇北軍區等，在戰略上皆係四面受敵之地，救平亦不難，只有山東軍區，地當中國心臟，山東半島深入海中，沂蒙等山脈綿亙起伏於其間，地形錯綜複雜，共軍自稱經營前後達八年，根深蒂固，加以烟台龍口與旅大僅一水之隔，易得外援，因此山東便成爲共軍最優良同時也可能守得最久的根據地，山東之得失，在國內戰局中，也便有決定性作用。

對峙形勢

山東共計一〇七縣，三普通市，一特別市。截至記者執筆寫本文爲止，完全在國軍手中者計卅四縣，一普通市，（濟南）一特別市（青島）。其餘尙有十五個縣係國共各半。政府所掌握部份，除魯南之十四縣外，其餘廿縣二市皆係膠濟路兩側平均約卅公里之走廊地帶。走廊地帶對共軍言，自然是它的心腹之患。因此，在它自稱經營八年，擁有民兵一百二十萬，正規軍四十萬的今天，仍戰戰兢兢，一再擴軍，最近又擴充了兩個師，凡男在十六至五十歲，女年在十六至四十歲，無不在強拉暴征之列，可知企圖不在小。

目下政府軍，因受停戰令約束，軍事上處處居被動地位，而共軍則調兵遣將，積草屯糧，襲擊膠濟綫我走廊地區的部署積極進行，山東的戰事眼看將隨着新年的到來而復趨慘烈了！

往何處去

不管共軍在山東目下是怎樣忙着作進攻膠濟走廊的部署：冀魯豫邊區的最高指揮官劉伯誠移駐德州，新四軍軍長山東軍區的最高負責人陳毅自蘇北之歸回臨沂，（山東「解放區」之最高司令塔）。總之共軍客觀的力量與可能爲另一問題，而其主觀的要求是希望把山東作爲它的最強有力的基地以等待着有利時機與形勢的到來。

放眼全局，蘇北的殘餘共軍於無法立足時其最大的尾閭爲山東，將來冀魯豫邊區，晉冀魯豫邊區，晉察綏邊區，陝甘寧邊區，甚至東北南部共軍在其各根據地無法存在時都將流竄到山東而以山東爲其最後的也是最大的根據地。目下蘇北及冀魯豫兩區的共軍已在開始向這個方向流，這樣，山東不也就成了北伐成功以後抗戰軍興以前的江西第二嗎？

事實擺在面前：山東爲共軍所必守，政府假使被迫不得不還武力解決國內問題時，還是先用最大的力量「攻其所必守」，先解決山東的共軍呢？還是養癰貽患，坐令共軍在山東強大而眞的演成遠較江西爲嚴重的局面呢？這問題有繫於國家的前途，而担子則落在王耀武主席的雙肩，這担子較傅作義將軍過去所担負的尤爲沉重的担子。

十九旅楊旅長蔭（左）羅參謀長文浪（右）在蘇北前綫留影（本報泰縣記者凌松壽攝）

淮泗千里

一月五日訊　·朱振聲·

淮泗徐海之間，豐沛蕭碭之上，遠之如漢高起自豐沛，項王籍隸宿遷，韓信生長淮上；近之如顧祝同，韓德勤之出於漣泗，王懋功，王敬久，王仲廉之生於蕭碭，不是創業的明君聖主，就是定國的忠臣良將。但在南宋與淸季，江淮實先遭紅襖李全之亂，繼松常太，復經洪羊革命之役，使生靈塗炭，民不聊生。二十六年抗戰軍興，江蘇首遭侵略，維新發家，擄掠燒殺，九年來更飽受敵僞蹂躪。日寇降服後，復擾於共黨，困於戰亂，使庶民無稍蘇殘喘的片刻機會，頓令號稱文物之區的江蘇，長期變成了人間地獄。作者八年參戰，十載未履蘇北，最近隨同王主席東成，遍歷八縣，跋涉千里，視察淮泗，爰將見聞所及，拉雜寫在下面：

淮揚道上

在一個晨星寥落的黎明，冷露凝霜，和省府各廳處高級人員七八人，隨同王主席由鎮江渡江，環顧金焦北固，巍立雄峙，波濤洶湧，大江東去。七時許抵六圩，乘預先備就的三輛卡車北行，兩傍衰柳稀疏，雞犬相聞。過仙女廟後，有大橋四五座，或因年久失修，或因遭共軍破壞，過去不久，曾有一卡車滿載男女老小駛至橋中，橋斷車墮，四十餘人，盡遭沒頂之禍，葬身魚腹。故現在所有經過車輛，乘客都須一律下車，僅剩空車駛過，免得再蹈不幸覆轍。至邵伯入高郵縣境，該鎮昔遭共軍盤據，國軍攻克時，曾經數度爭奪。高郵湖波濤萬頃，水連天，天連水，運河兩岸，風帆點點，茅舍三五。沿湖每隔數十里即有一市集，內河小輪，已恢復航運，滿載貨物旅客一路裝卸，市面頗形熱鬧，農村亦漸繁榮。國共戰爭，除軍事政治而外，恢復交通，亦爲爭議之一。蓋交通如不恢復，則復興建國，一切均等於空談，無從着手。車抵高郵縣，知九十旅薛旅長仲述，方移師此間，惜以征車匆促，未及一晤。掠界首入寶應湖，湖面較高郵湖略小，車曲折行其旁，縱目遠眺，宛似行於水鄉。兩湖均產魚蝦，富水利，四岸田禾，盡獲灌溉之利。惟常有泛濫，不若洞庭，鄱陽之有利而無弊。午抵寶應縣府，知收容有該縣第二區，因傷被俘之共黨滬匪區長一人，王主席特親往撫慰，同時給予國幣五萬元，并囑沈縣長籌給診治。另以國幣三十萬元，囑縣府購辦獎章，獎狀，及少數實用物品，褒揚該縣殉職自衞隊隊員家屬，使生有所慰，死有所安。午後續行，車驟驟，馬蕭蕭，時鹽城，漣水戰事方殷，沿途軍運頻繁，傍晚掠淮安，黃昏入淮陰城。

淮陰城區

淮陰一稱淸江浦，居淮水之陰，處洪澤湖之東，昆陽安黻，爲過去運糧要道，淸置漕運總督府，民初置兩淮鹽運使，五十年前北門沿河兩岸，高樓大廈，連綿十里。惟自海運暢通，津浦鐵路築成後，日趨衰落，已無復當年盛況矣。淮陰淮安，漢時同稱淮陰，古蹟有韓信城，漂母祠，胯下橋等，保留勝蹟，間爲後人祇悼憑弔。去秋日寇投降，共軍佔據蘇北，邊區政府在此，共黨軍政要人，如李一氓，與新四軍軍長陳毅等，均曾川駐淮。去秋九月十三日，整編第七十四師張靈甫中將，於第七軍攻擊泗陽之同時，親師五一，五七，五八三旅，分路縱隊向淮陰強渡黃河，擊破共軍陳毅先指揮之第九縱隊第二梯隊，旅長賀先等團長以下二萬之衆後，國攻搶渡淮陰之共軍第五縱隊及新六師第一師第四師等。十八日我五八旅一七二團第二營，營長楊勁，首先衝進南門，與先突入之兩個連會合，共軍雖在戰鬥進行期中，破釜沉舟，搶決了大利壩三員，以勵士氣，但仍未能挽回頽勢。經我七日血戰，九次衝殺，我劉營育，朱性命兩營長，雖然壯烈殉國，但淮陰終於二十日下午兩時，經我國軍完全克復。俘擄了共軍官兵二千二百零二人，死傷逾萬。鹵獲重機槍二千八百八十六挺，大小砲筒六十九門具，共軍主力殘破，元氣大傷。現在蘇皖邊區政府，已解我們作爲江蘇省政府主席駐淮陰執行小組的地方，也還招待淮陰執行小組辦事處，共黨佈置得他們了徐州綏靖公署副主任李吉甫——延年將軍的指揮所。其他如公園，新華日報，國民大會堂，都已經改建改造，然共黨遺蹟，猶依稀可尋。淮陰戰前全縣人口七八十萬人，業已漸告歸來，縣政在黃家駒縣長努力推行下，已逐漸恢復常態，惟因地處要衝，入晚八時後，即施行戒嚴，刁斗森嚴，猶有緊張戰時景象。

宿泗見聞

一過淮陰，樹木稀少，風沙撲面，儼然塞外風光。踏進宿遷，言語飲食，習慣舉止，便彷彿齊魯情調。宿遷是項王故里，昔霸王領八千弟子兵，崛起江東，大小七十餘戰，戰無不勝，攻無不克，威振四海。平劇霸王別姬的虞美人，就是他的鄰縣沭陽與集人，英雄美人，雖千百年後，猶爲人艷稱。蘇北多寨子，堆以泥土，圍以深壍，形似土城，宿遷城雖不十分雄偉，但土城卻相當堅固。並有我徐州綏靖公署顧主任悟生一奇偉將軍，坐鎮督師，堵禦共軍的竄擾。街道寬敞，房屋整齊，表面還相當熱鬧。惟據稱城鄉居衆，經共軍「鬥爭」後，有僅剩隨身一套衣服，五六人，七八人共一棉被者。泗陽經敵僞九年蹂躪，共黨數次破壞，窪城瓦礫一片，已蕩然無存。現在泗陽的軍政機關，和商店營業，都遷移在衆興鎮上。王主席途經揚州，高郵，寶應，都曾經對專員縣長等，面示施政方針。在淮陰，宿遷，泗陽等縣，更與七區紀專員楨督，分別召集各機關負責人員，及地方紳耆，聆取報告，檢討縣政。訓示各級人員，一切施政，均應以民之所好好之，民之所惡惡之，配合軍事，迅謀恢復秩序，確保治安。一面舉辦農貸，工商貸款，提倡生產，復興農村，創設學校，造就人才，取之於民者，必須用之於民。同時勉蘇北人民，均應本有鈔出鈔，有力出力之義，保衞國鄉，爲國家謀長治久安，爲自身謀安居樂業。對於土地政策亦應遵照中央規定辦法處理，對自新自首共黨，尤切忌藉端勒索，乘機敲詐。諄諄囑咐，語重心長。王主席是江蘇人，老當益壯，雖然已經是五十六歲的高齡，但猶戴月披星，櫛風沐雨，勤政愛民，宵旰國事，使我們這些年青人與之同處，除了欽敬之外，感覺到相當的慚愧！

揚泰四日

遍歷蘇北新收復的各縣，財政困難，是普遍的現象，經濟爲庶政之母，收支不敷，一切應興應革事宜，固不能放手去做。但爲政在人，縣區鄉保是行政的基層，然而財難才難，人才同錢財一樣的感覺到困難。大批的博學才智之士，都集中在少數的都市，而廣大的鄉邨卻有人才缺乏，幹部不敷之感。我們要糾正這種頭重腳輕的政治上病態，人才應該分散到鄉邨去，到田野間去！揚泰是未經共軍侵入的城市，便道經此，佇驂小住。曾經和整編第四師王師長作華，容副師長有略，去遊玩了史可法衣冠塚，和平山堂，瘦西湖等揚州名勝。感慨於崇禎末年，流寇張獻忠，李自成擾陷京師，吳三桂引來了淸兵，史閣部能以明末孤臣，死守揚州。「數點梅花亡國淚，二分明月故臣心」。威武不能屈，富貴不能淫，國亡自殉，與張睢陽，文信國同垂不朽。而所謂二十四橋者，則荒草斜陽，隋唐盛況，已渺不可尋。泰州過去常整編八十三師戍守時，曾被共軍猛烈圍攻，幸經我李天霞師長奮勇擊退。現在由一零二旅梁劭，陳陣兩少將担任城防，城廂治安，近甚安謐。記者曾和陳鴻劍團長等，赴該縣盛產糧米的姜堰出走了一次，運河中停滿了米船，市上商業發達，米價售三萬餘元一石，豬肉祗需一千四五百元一斤，生活程度較上海減低數倍，過去是共軍蘇北的糧庫。泰縣設有感訓所一所，收羅了近千個共軍俘虜，丁縣長陪我們去參觀的時候，這些俘虜，吃飽着暖後，正在出操跑步，生活過得十分安定。有一部份俘虜，因傷在衞生院裏醫治，據一個二十歲左右的俘虜自述：「他自己是被共軍拉了去充任挑夫，後來又被調當兵的。共軍稱國軍爲反動派，自己官長則稱指導員，士兵稱戰鬥員，士兵每月的薪餉，是兩斤豬肉，當連長的，另外加給一斤半豬肉，和國軍打仗，一天要東逃西躲好幾次。他自己的父母，還不知道他被迫當兵了，更想不到自己的兒子，會負傷躺在醫院的病床上。他希望傷好了，能夠回到自己的家鄉，看見自己爹娘」。誰無父母？誰無兒女？驅無辜的人民於砲火中，於戰爭裏，侈言解放，高唱民主者，又如何能自圓其說？

國家經過了八年抗戰，創鉅痛深，力謀生息教養，努力復興，埋頭建設還來不及。黃台之瓜何堪再摘？那裏還允許兄弟鬩牆，鷸蚌相爭，陷國家民族於萬劫不復的絕境？共產黨縱不爲國家民族打算，除應該替自己後代的子孫着想，何必一定要相見兵場。國家的事情，儘可以從長計議，仔細商量，化干戈爲玉帛，化戾氣爲祥和，協力同心，共圖復興，使中國建設成爲一個富強康樂之國。

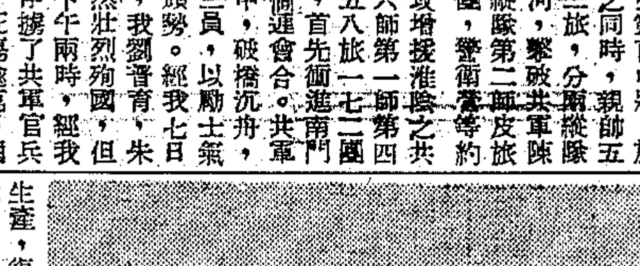

口泰綫上柴墟遠眺（本報泰縣記者凌松壽攝）

OK糖發明

荷蘭科學家帶來了新的甜質

一月一日萊汀航訊　本報特約記者往仁

糖爲熱帶地之特產，前後兩度世界大戰，嗜甜食之歐洲各地民衆，靈苦缺糖，洵近代物質文明人力所不易彌之甚大缺憾。

荷蘭萊汀教授(Prof. van der Weijden)在第二屆歐洲大戰以前，發明一種深棕色之甜質，近經荷蘭科學家范達卡氏(Van der Kade)加以改良，來經黃色及紅色之兩質，其後黃色之甜質，商務名稱曰O.K.糖。（按英語示紀之首O.K.兩字，原意爲Order of the King君令或王令。）計共四種特長：㊀有四千倍於蔗糖之甜。㊁食之無害。㊂不至如代用糖（saccharin）之別具一種怪味，（西文作副味）。㊃化學上之構成方式簡單，製造便易，且不需另備特種機器。

値此舉世需糖之日，一國如能多製「OK糖」，一方可應本國民衆念切之需求，另一方且便分取餘，售諸國外，換取大宗外匯，進而浩惠國計民生，自是兩全妙策。

中國的盲腸·豫東的民瘼

黃泛區

·幾個悲慘鏡頭·

黃河，中國的盲腸，從二十七年決口後，功在國家，害在地方。豫東黃泛區，八年來都在水深火熱中，下面這些鏡頭，可以告訴讀者在這區域裏的人們是怎樣在生活着。

在西華，我們看到急待拯救的婦孺之羣，在饑寒交迫，嗷嗷待哺的慘況中期待着一切。（參看第一圖）

商水黃河泛濫，人民不堪安生，在這樣水深火熱之中，已經挨受八年之久了，難道還忍心看着他們繼續挨度第九年的苦難生活嗎？（參看第二圖）

每一個黃泛區，在寒風中倒斃道旁的老婦稚子，指不勝屈！第三圖所示，不過是西華所見的一例而已！

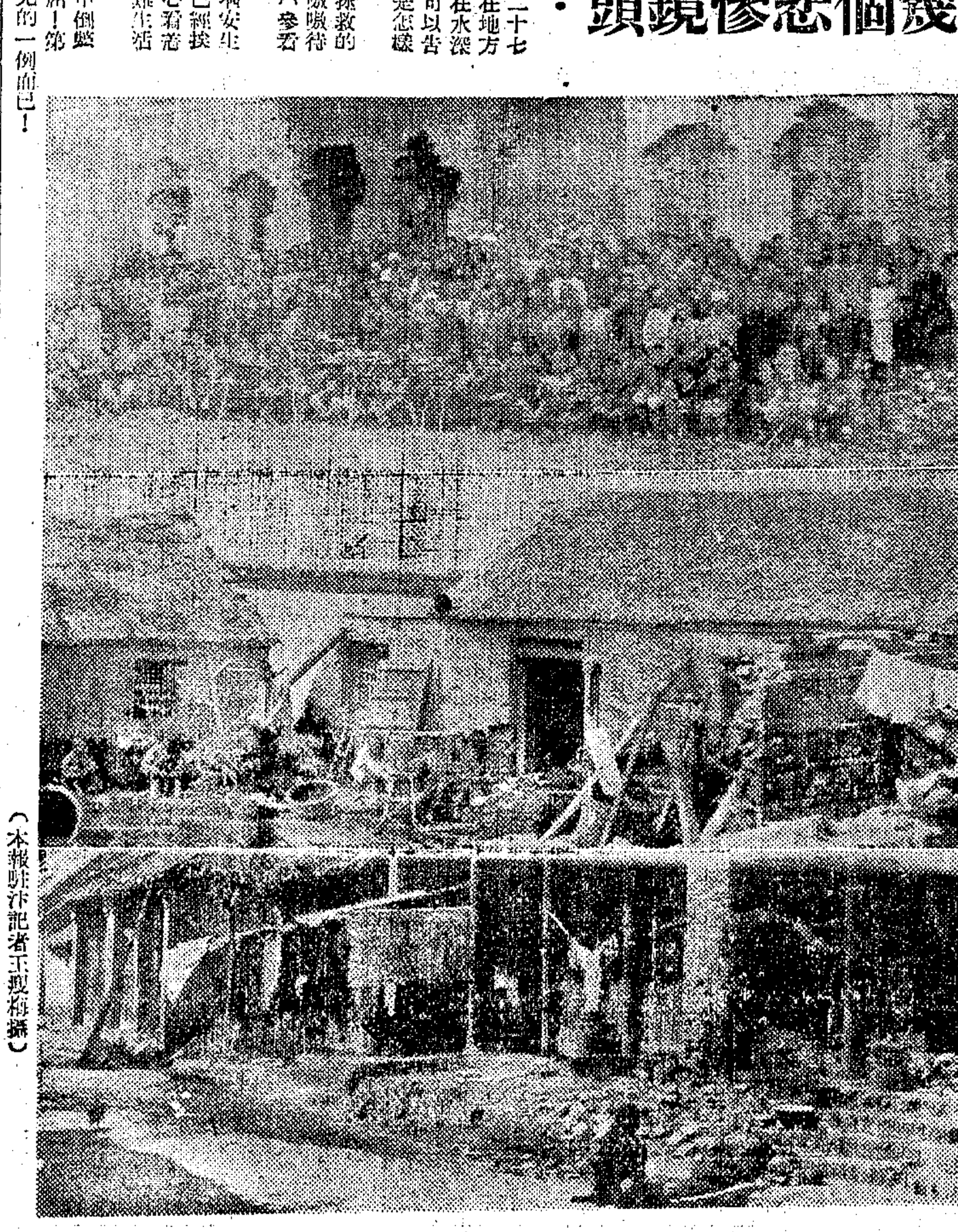

（本報駐汴記者王現梅攝）

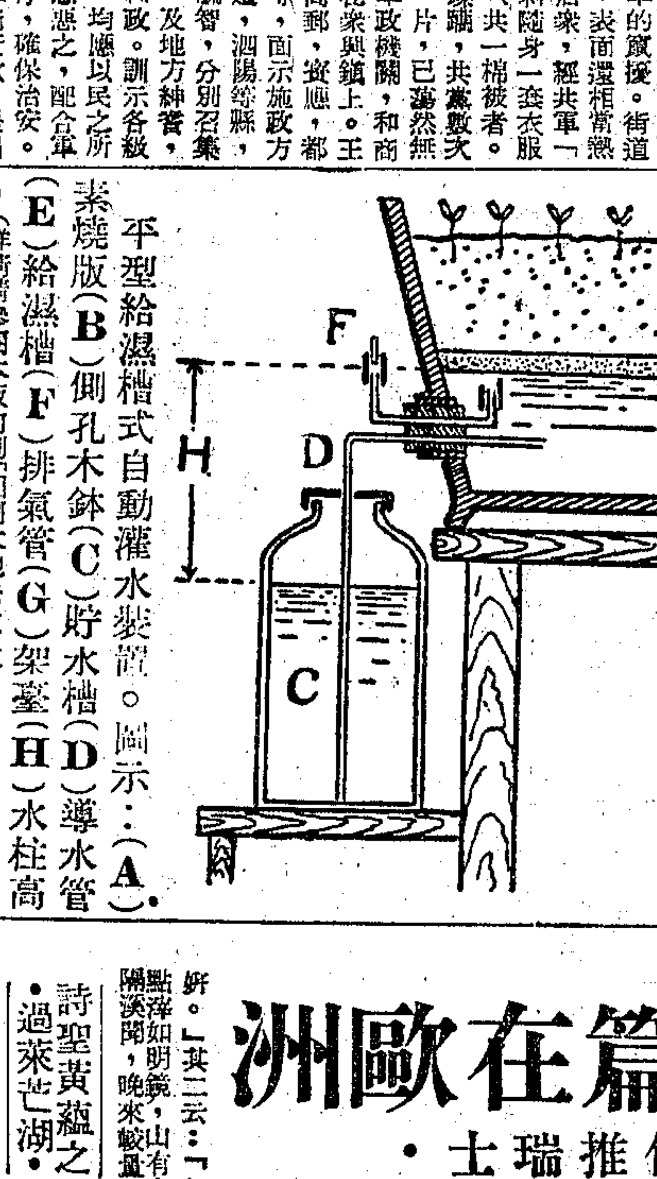

平型給濕槽式自動灌水裝置。圖示：(A)素燒版(B)側孔木鉢(C)貯水槽(D)導水管(E)給濕槽(F)排氣管(G)架臺(H)水柱高。（詳情請參閱本版前刊「回到大地去」一文）本報駐台記者楊育

新港船閘試航記

天津廿五日航訊　本報駐津記者李紹林

津沽運輸極端困難下，現在由於塘沽新港船閘的竣工，已經開始揭開新的一頁，雖然塘沽新港的全部工程，距離理想的計劃尙遠，但是船閘通航了。這已是大沽口上的一個新成就，已足給津沽運輸以極大的便利，從船閘通航開始，對於出入口的船隻，海河口上的攔門沙已不復再是航行上的障礙，三千噸乃至萬噸的輪船將都可以從大沽口外經全長十三公里的新港航道入港，三千噸以下的輪船，並且可以經船閘直接航行到可津。

接收工作如亂麻

主持新港建設工程的，原爲交通部塘沽新港工程處，今秋改組爲新港工程局，剛接收過來時的新港，船閘部份的工程完成了百分之八十，從船閘兩側伸展出去，是南北兩道防波堤，北防波堤全長一萬二千七百五十公尺，僅半完成了三千八百公尺的工程，南防波堤全長一萬六千八百公尺，有五千公尺已完成，有四千五百公尺已半完成，在兩道防波堤中間就是全長十三公里的航道，日本人的計劃中，靠近船閘的半段，要挖深至大沽零點下六公尺，再向外伸展的半段，要挖至八公尺深，勝利前，這段航道已被挖深到六公尺，接收之際，計劃已被毀，材料也被盜竊了一部，又散失了一部，是一個爲紊亂的局面。

工程局完成船閘

新港工程局組成後，主持者針對着當前急切的需要，以全力從事於船閘的完成，自十月開動工起，到十二月十三日就宣告完工了，十二月十五日新港工程局舉行船閘試航，記者應邀前往參觀，對於得能親目睹大沽口海河之新的勝景，從今開始，實在感到莫大的欣慰，早晨九點鐘從天津搭乘新港工程局的招待車出發，是深冬裏難得有的一個好天氣，然津塘公路正在興修的路面極不平，坦使車子顛簸得厲害，但是這個無風而和暖的早晨，給人的是滿臉鬆快，沿路上看着結了冰的水田，有些人正從冰穴中撈魚，陽光，村童穿着大棉鞋在冰上愉快的滑着，從審美的角度上來看，冬天也是可愛的，在瀏覽於沿途無限冬景的時候，雖是兩小時的途程，但不覺間已到了新港。

人工挖成新船閘

到達船閘之後，試航立即開始。船閘的位置是在海河口的北側，船閘上端開於海河，下端便是全部人工挖成的十三公里長的航道，直入海中。船閘本身長一百八十公尺，閘廿一公尺，高九點七公尺，閘底高度，在大沽零點下五公尺，低水時深五公尺，高水時深達八公尺。船閘兩端的閘口，俱屬重一百八十噸，裝有空氣浮箱，可藉浮力減輕重量一百四十噸，因之水中重量祇有四十噸，啓閉全用電力，啓閉一次，各需時約兩分鐘。全部機械本來在敵僞時期是向日本定製的，勝利後則始終沒有運來，現在機械是臨時配湊的，操縱室裝有七十五匹馬力發動機一部，實際上有四十匹馬力即可啓閉閘門，操縱室設在船閘的北岸，因爲機械是多方湊成的，主持人任爲可能有操縱不靈的情形發生，所以他們還在防着以前在日本定製的那套機器，準備更換。

試航時窺得全貌

我們站在操縱室二樓平台上，參觀這次試航，同時在平台上遙約略的可以看到新港的全貌，從樓頂望去，閘門南側的南防波堤淸晰可見，堤南一片汪洋，在海河口外那裏，就是在帝業所週知的大沽攔門沙，北防波堤因距離太遠，完全看不見，但航道北側人工挖出的一大片陸地上，卻可以很淸楚見完工百分之九十以上的第一碼頭，向海河道面看，滿河漂着潔白的冰塊，驟然由像一條白蟒蟠伏在地上，金星號試航船就泊在閘門外的海河中，十一點二十分，這上端的閘門在旗語指揮下被啓開，於是金星號被一隻小拖船由海河拖進閘內，閘門隨之即被關閉，這時船泊閘內，等待着閘內與大沽水位的調劑，二十五分鐘後，下端的閘門啓開，金星號乃仍被小拖船牽引駛出海中，排擠開密集在四週的冰塊，海河同大沽的海水從此由這船閘結合，而開始了新生命。

航道碼頭待加工

試航既畢，我們接着又被引導參觀機器廠和第一碼頭，機器廠分鑄工，鍛工，鉚工，鉗工等部，船閘閘門便是這工廠的傑作，第一碼頭，全長七百公尺，可以同時停泊着三千噸的輪船五隻至七隻，不過深度還未達理想，目前祗有三公尺深，三千噸船隻停靠有很多不便，參觀時有隻挖泥船正在那裏工作着，理想的深度是六公尺，至於那條長十三公里的航道，本來已挖深至大沽零點下六公尺，然而由於南防波堤並未完工，以致仍有泥沙流入，加以航道兩坡坍塌，根據測量，一年來竟已被淤墊達一公尺半，也亟須疏濬，修建碼頭，疏濬航道，是工程局已定的三年內主要工作，這工作以使新港每年具有二百萬至四百萬噸吞吐量爲目標，爲此，在航道北側，碼頭之外，準備挖成兩處深水停泊地，用以容留三萬噸的巨輪，此外工程人員更還有理想的遠景，然而把新港建成北方標準的巨港，那是需要歲月的，在參觀工作完成之後，我想起了日本人最初的計劃，要使新港担負二千七百萬噸的吞吐個量，這是一個理想，但卻是一個極富有意義的理想。

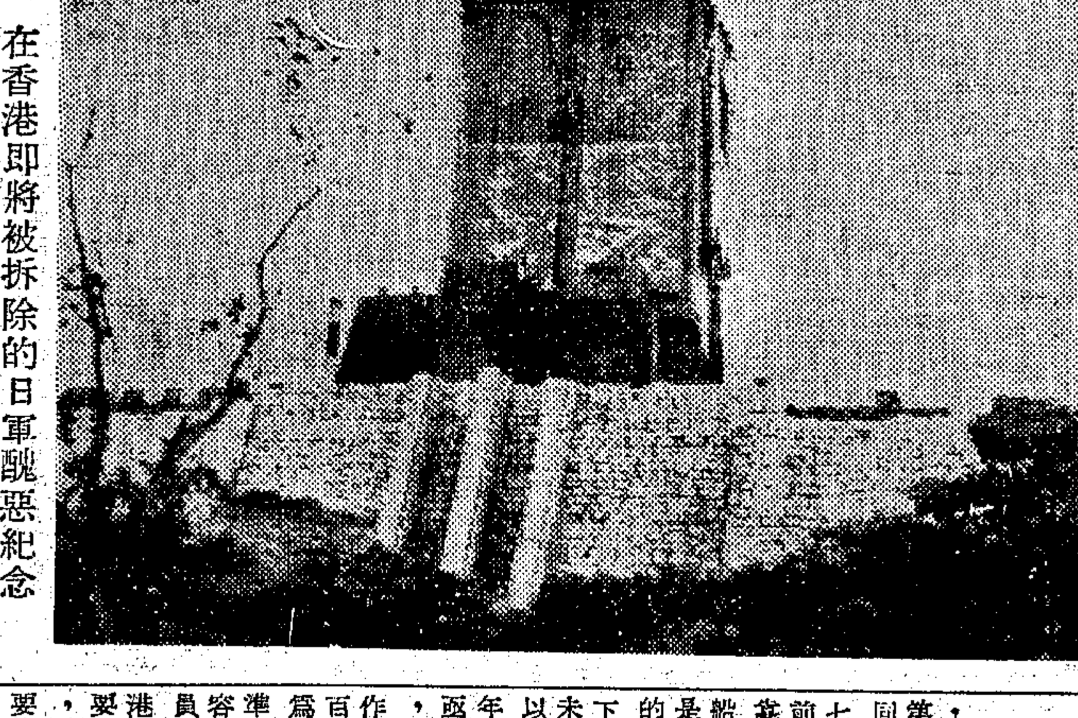

在香港即將被拆除的日軍醜惡紀念品：「忠靈塔」（特約記者于健攝）

中夏詩篇在歐洲

·山景之佳推瑞士·水色之美惟荷蘭·

一月一日荷蘭航訊

王家鴻參事·書事兩章·

聯合國科學文教運動之獎進新藝術，並其資助詩篇西譯之偉業豐功，文運天開，足破思想界歷世未開之紀錄。料此後歐美好山水，見諸中夏詩人之吟詠者，亦當有美不勝收之富。自歐洲各國言，山景之佳推瑞士，水景之美惟荷蘭，往昔之此風，不知以文教爲重，西方名物，不容藉以擬優美之漢文方塊字，相與俱彰，未免可惜。今則不然，瑞士天然美，天下所盡知。

我國駐瑞士使館王參事家鴻山巔水涯漫遊書事兩章即其例。其一云：「管他今日是何年，涉想無懷與葛天，信步沿溪忘路遠，倚欄聽笛愛雲閒，雜花經雨開還落，野老垂綸倦即眠，別有水嬉諸女伴，楚腰爭鬥柳枝妍。」其二云：「行到山重水複處，又看花柳照繽紛，水無點滓如明鏡，山有奇峯勝夏雲，渺渺予懷隨夢遠，飄飄仙樂徹溪聞，晚來較量三分月，未必揚州占二分。」

詩聖黃蘊之·過萊芒湖·

追讀北平最高學府萬才黃蘊之游瑞士詩，妙緒天開，更是海外詩聖。其秋日過萊芒湖（Lac Leman）五律云：「茶木驚搖落，西風感我心，橫雲斷層嶂，倚月透疏陰，天與人俱靜，詩隨夢轉深，冷冷萊蔓水，波細穩浮禽」。又其瑞士郊遊雜詠云：「莽莽晴空靄霧遮，泥塗積雪滾銀沙，天心未忍秋憔悴，渲染霜林樹樹花」。其二云：「奔騰高似有懸泉，泉底嵐光倚覺妍，明月出從人去後，松濤幽韻自年年」。其三云：「繞籬絳白綠春華，農婦閒韻稚子譁，始信時平多勝景，臥田瓜熟燦如霞」。其四云：「風物殊方萬象開，故園劫後有荒萊，排空雲樹參差影，恍是哀鴻逐眼來」。

西詩憂民愛國，懷抱不凡。第二首後兩句，仙樂風飄，超異凡響，難能獨絕，秀妙無倫。

應荷女王約·遊上林宮·

荷國風景之超凡入聖，我華人或未盡知，特錄新舊諸作，以資擲導。辛未秋九月應荷女王府小議淸遊之約，觀對蔡護陛下(H.M. Wilhelmina)於上林(Het Loo)宮，出入林路郊遊紀勝云：「浩蕩新機湧，風雲古殿秋，六軍分道擁，百步認仙樓，絕色晴光淡，盈處翠影流，宏規方彼美，憫憫晚烟柔」。

宮門外大道，展痕車轍，界以長林，六路平行，路旁皆巨宅，崇樓相望，兩閭恒隔百步上下之園場，有類美國名城之壯觀體製。回憶新大陸之少年遊，此心長惻惻，不自知其所以然也。六月二十三日夕九時雨後偕昭實信步，抵前艘之上綠蕪路，南瑞草原，得句云：「低覆重雲瓦，幽尋敍舍村，有花皆綺麗，無樹亦稱繁，巷陌紛珠玉，風光無曙曛，心閒原野淨，坐嘯綠當門」。

自四澤市(Zwolle)南返河津，車窗即事云：「長林深水記娜環，望裏江城去復還，新翠斜陽原野闊，白雲低草馬牛閑，泳潘道大何憂溺，怡渡風從不閉關，一片承平優逸地，商量出路「到民間」。」

本報駐荷特約記者　王一之

中央信託局代理出售
政府物資財產委員會第七十三次標賣大批雜貨公告　標字第77號
物資名稱　硫磺　鋼綫　顏料　油漆　軍毯　軍服袋　鐵羅絲扳頭　內外車胎
羊毛　木棉　砂糖　鐵桶　機火油　舊鐵條　空木桶　大小方松木等
及（太陽堂物資）（均詳淸單）
看樣日期　一月六七八日
開標日期　一月九日下午三時
本會地址　廣東路八十六號（四川路角）三樓
注意　以上標賣各項付貨於看樣時先行公佈底價
投標日期　一月九日上午十二時止

中央信託局代理出售
政府物資財產委員會第七十四次定期標賣物資公告　標字第78號
物資名稱　棉布　棉紗　多蔴（約一萬八千市斤）
看樣日期　一月八日九日
投標日期　一月十日上午十二時止
開標日期　一月十日下午二時
本會地點　廣東路八十六號（四川路角）三樓
注意　以上標賣各項物資於看樣時先行公佈底價

交通部電信總局
電信人員上海訓練所招訓技術員卅名
四個月畢業後敘三等技術員即日起在閘北虬江路寶昌路本所報名一月十五日截止
高中畢業資格廿二歲以下男性考試科目國文英文數學物理口試體格檢驗訓練期內給津貼供住宿
考期一月十九日

頭痛

良藥止痛
痛利散
散利痛內服十分鐘能止任何疼痛藥性和平絕無流弊

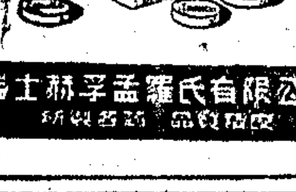

瑞士羅氏藥廠有限公司

亨得利鐘錶總行
鐘錶眼鏡　修理表鏡　定價低廉　負責保用
地址南京路新新對面
第一分行林森中路　第二分行南京西路

黃益壽醫師
專割包皮
（主治）花柳　皮膚　性病　等症
包皮割除能預防梅毒減免遺精且有益生育發育
（時間）十時至六時
（診所）中正東路廣西路轉角

國際知識

聯合國協會 每星期三出版

時事述評

新歲希望與疑問

美國八十屆國會開幕了!

儲玉坤

這一星期,是一九四七年的歲首。回顧與前瞻,總覺得一九四七年有無限的希望。戰後全世界人民日夜渴望的,就是「和平」「民主」的實現。誰都知道所以我們對於一九四七年的希望,也就是希望這一九四七年成爲眞正的「和平民主年」。

「和平民主年」已經度過了她的第一個星期,在這七天之內,我們看到中國國民政府頒佈新憲法,美國宣佈戰爭狀態的終止,英國陸軍參謀長蒙特戈梅萊元帥的赴蘇聯訪問,倫敦巴勒斯坦會議即將復會,法國總統行將選舉等等消息,同時又聽到各國元首各界領袖所發表的元旦獻辭,對於一九四七年,都表示相當的樂觀。

但是在另一方面,國際的逆流,仍在洶湧澎湃,歲首的希望,也很難令人過分樂觀。美國關心國際政治的人士,會於歲首提出十三個疑問。的確值得我們深思的:

未來共十三個疑問

㊀美將失去和平乎?或將贏得和平乎?㊁蘇聯將爲「一個世界」而忠實努力乎?抑或聽任世界分裂爲二乎?㊂德國在第三總意志帝國的廢墟中將以何種姿態再度出現?㊃日本將爲太平洋的和平份子乎?朝鮮將爲思想鬥爭的戰場乎?㊄中國將統一乎?抑或繼續內戰乎?㊅殖民地的衝突蔓延不已,有無解決辦法?㊆巴爾幹問題果能解決乎?蘇聯對於土耳其海峽將採取何種行動乎?㊇中東之煤油將發火焚燒乎?抑或能用於和平乎?㊈巴勒斯坦將發生何種事態乎?㊉聯合國機構處理西班牙弗朗哥問題能成功乎?抑或失敗乎?⑪拉丁美洲各國將團結一致乎?阿根廷總統貝隆上校將成立法西斯政權乎?⑫各國在南極競爭果能限於科學的競爭乎?⑬比爾特海軍上將在南極探險,是否將爲國際競爭錫礦之先驅?

美國國會業已開幕

美國第八十屆國會,已於三日開幕,恢復了它對於國會的控制權,首先推舉共和黨衆議員馬丁爲衆議院議長,即席就職,並發表演說稱:「美國現行制度,已使美國成爲有史以來最偉大的國家,美國政府實無容納個祖共產主義制度者之餘地」。馬丁議長演說時,議員的掌聲,不絕於耳。美國衆議院充滿了反共產主義,反故總統羅斯福的情緒,也可見一斑了。同時參議會也推選共和黨參議員范登堡爲臨時議長。爲了民主黨參議員比爾波的選事,鬧了二三天,眞使美國第八十屆國會鬧得昏天黑地。

杜魯門總統在這種情況之下,向第八十屆國會提出咨文,報告今後的施政方針,也唯有籲請共和黨與民主黨合作了。

華府奇事多

白宮的薪俸單上 杜魯門榜上無名
總統向婦人領錢 令人越想越糊塗

華盛頓奇特的事情很多。其中有一椿是美國總統的名字從來沒有在白宮的薪俸單上見過。事實上在無論那一張薪俸單上總統均未曾榜上有名。一月一回,用公事字眼來說,他必須「咨」請政府讓他在國會核准的七萬五千美元年俸裏面支取十二分之一。不過一個子兒也不缺,杜魯門總統總是在每月一號很爽快地就拿到了錢。

白宮,財政部,以及會計總署等衙門幾年高德劭的文官們遇到別人詢問這個令人越想越糊塗的事實,並請求加以解釋的時候,總是一無辦法地搖擺着他們灰白色的腦袋。

像任何其他一個領薪俸過活的美國人一樣,杜魯門先生也要向國家繳付應納的所得稅。因此,一千一百四十七元六角須由他的薪水中扣除,剩下的則還有五千一百零二元四角。不過他應納的全部稅額還不止此,據估計總統每年呈繳聯邦政府的稅款總共達四萬六千美元,另外還須加付堪繳米蘇里州的稅款一千美元,其本人淨得祗有二萬八千美元而已。除開正薪之外,做總統的人每年僅可支旅費二萬五千元以資貼補。

批准證明書是總統領取薪俸手續的開端。照官樣的公文旅行程序來說,此項證明書須移轉到財政部會計司賬務稽核科科長伍德遜手裏,經過嚴密的審核以後方行認可。此後經過稽核認可的付款證與批准證明書又須同時移往美國財政部長辦公室。

這時,這件公文便落到派拉斯夫人手裏了。她是一個中年婦人,官銜是「美國財政部長特別幫辦」。一張抬頭是哈來.杜魯門的五千一百零二元四角支票上須由她簽上B.R.Pallas三字纔能領款。

支票經過杜魯門總統背書並由銀行支付以後,乃復返到開頭所說的會計總署裏歸檔,該署的檔案實在是一個傳奇式的親筆簽名大成,如把它們賣出去準可以値好幾百萬美金。這些文件顯示着華盛頓從來沒有領過薪水,每次總是零碎支付自二百元以至一千三百美元不等的款項,前後總額僅二萬五千美元而已。目前總統按月支薪的辦法手續大約始自極斐遜連任的時候,他每月薪額爲二千零八十三元三角三分,工作滿一年後還得另外附上四分錢方得領取二萬五千元的鉅數。

以今日生活費用的高漲而論,同爲總統,華盛頓和極斐遜所得的薪給比杜魯門實際上不知要高出多少。(葉碩南譯自星期六晚郵報)

美總統向她拿錢

戰後德國近況

共產主義漸失勢

合衆社特派員亞諾德著

在希特勒崩潰以後一年又七個月的今天,德國仍是歐洲政治上的一個謎。

但是過去三個月中柏林和四國佔領區內的選舉已把混亂的政治場面打掃一淸,足使留心研究戰後德國政治的人們獲得兩個廣泛的結論如下:

一·蘇聯佔領軍所支持的共產主義已逐漸失勢。

二·如果整個德國明日將舉行自由民主的選舉,那末,基督教民主黨(在德國南部稱爲基督教社會主義同盟)大概可望得到最後勝利。

這些觀察家相信:在一個直接的民衆選舉中,戰後德國第一個政府的首任總統將是頑强而溫和的雅各。凱塞(Jacob Kaiser),他是基督教民主同盟的所謂「左派」的領袖,現年五十八歲,其總部將設在柏林。

許多盟國的觀察家現在承認——不少德國人也將同意——基督教民主黨人所以能爭衆望,一部份是因爲他們直到現在尚未成爲佔領列强中任何一國的「試驗的氣球」。

今日欲想把德國視作一種政治的單位,猶稱企圖無異想把蘇聯,法國,美國和英國的內部政治聯繫起來。

西部三個佔領區,連同四大政黨(基督教民主黨,社會民主黨,共產黨和自由民主黨),實際上仍和蘇軍所控制的德國東部彼此隔絕,德國東部祗有三個政黨(共產黨控制的社會統一黨,基督教民主黨和自由民主黨)獲得認可。

整個的政治機構可以說是「人爲的,」因爲這些政黨本身都是在盟國認可之下誕生而僅憑盟國的加護而准許生長的。

德國的政治舞台今日旋轉在四大政黨的四周。這四個政黨就是在蘇聯佔領區和柏林的共產黨(即社會統一黨),本年春季由共產黨和左翼社會黨合併而成;社會民主黨,基督教民主黨和自由民主黨。

此外還有較小的「反對黨」和「農界黨」,但它們的得票權很有限,所以它們在全部政治景象中的重要性也很微小。

今日的共產黨(或社會統一黨),迴溯到希特勒以前的時代,是代表當時的德國共產黨,附帶着强烈的蘇維埃共產主義。德國的共產黨,像蘇聯的共產黨一樣,是代表嚴密的黨的控制和階級的意識。

他們的黨綱直接於解放被壓迫的人,鞏固勞工階級的團結,並利用一個强大的中央政府使德國統一。

他們的領袖人才都是從莫斯科訓練的德國共產黨人中選出來的,像在希特勒淸黨時期內險遭不測死裏逃生的威爾希姆.比克(Wilhelm Pieck)和隨同蘇軍前進德國的華爾德.烏爾布立契(Walter Ulbricht)。

最近退居後位的有左翼社會黨領袖奧吐.格羅托華爾(Otto Grotowort)和他的代理人馬克斯.福凞納(Max Fechner),後者允許和共產黨共同組織社會統一黨或「混合」黨。

社會民主黨也會遭遇希特勒的淸黨運動,其領袖人才雖弱,但已從猛烈的反共計劃中在柏林奠定了偉大的基礎。

在西部佔領區內,他們偉大的德國領袖是柯特.許馬却(Kurt Schumacher)博士,這個祗有一隻手臂的政治家竭力主張把馬克思社會主義配合在近代經濟鬪爭中,並强調英國式的「民族主義。」(安宇譯)

聯合國會址 曼·哈·頓

商人不願遷讓

聚集在曼哈頓東邊一帶的小商人不願搬場,甚至爲了聯合國要在這裏設立會址,他們也不肯遷讓。

「我在這裏已有十六年了。」愛娜·桂斯妮絲姿把她的身子斜倚在她的小雜貨店的櫃檯上說:「我的生活很不錯,而現在他們竟然要我搬場了。」

「好吧,我將對他們說:你們給我代價,給我好的代價。那位洛克斐勒是很有錢的。如果他們給我以相當的代價,那末我也許肯搬場。」

這是一個六幢房屋所在的地區,洛克斐勒打算以八百五十萬美元的代價購下這地區,然後捐贈與聯合國。這地方在東河兩岸,介於第四十二道街和第四十八道街的中間,差不多完全是個工商業區。

「我們雖不住在這裏,但我們很喜歡這裏的地方,」一個灰白色頭髮的顏料公司經理麥克卡蒂說。「我們畢竟是在這裏謀生的,而且在這裏已有二十個年頭了。」

麥克卡蒂說,他不知道那裏去找另外一個地方。

他說:「如果他們打算替退伍軍人建造一些房屋,那末我倒也無所謂。但是我不明白我們爲什麼爲了聯合國而要搬場。」

在街道的那一邊,哈來.賈順跟着他的二十三歲的兒子李昂納特在一堆汽車胎中工作。「他剛從軍隊中退伍出來,」賈順說。「我在這座屋子裏已有十四年了。我把李昂納特教養成人,做我的經理。現在,怎麼?如果聯合國要佔據這個地方,我們不得不遷地爲良。搬到什麼地方去呢?我不知道。我眞不知道怎麼辦。」

納粹科學家

在美繼續研究工作

據在歐洲大陸上的戰事還沒有結束以前,希特勒最寶貴的科學工作者隊伍中就有些人悄悄地在德國的土地上消失。這些便得他們的祖國在定向擲射武器,超音速學,氣體動力學,以及彈道學上勝過盟國的科學家們,立刻就被送往盟國和他們敵對過的國家境內。盟國在獲取這些戰利「人」的工作中,有時必須合作,有時則成爲一種爭取頭腦的比賽。在這項比賽中,美國顯然是勝利者。上月內(去年十二月)陸軍部宣稱,有很多這樣得來的科學家正經常在美國從事於研究設計的工作。

美國在第一綫的搜選軍中特別派有專門搜尋並招降德國科學家和工業家中主要人物的軍官。他們做着這項工作並不感到困難。科學家雖然世界各國都在爭取,他們之中大多數的人卻都願意接受甚至渴望着美國的邀請。非常迅速秘密地,德國最傑出的頭腦以及無價的研究成果就這樣被渡過了大西洋。這時美國陸軍人員已經在俄亥俄州賴特飛機場和塔克薩斯州的勃利斯要塞等候着接待他們了;以後有些人乃被護送到新墨西哥州白莎城的美國火箭砲試驗站。這些科學家們在那裏便立刻建立起工作場來從事研究某種陸軍未能解決的問題。對於美國專家們所作數不清楚的詢問,這些德國人直到現在爲止,都充分地顯示着合作的精神。

這些納粹科學家們所得到的一點也不加以隱瞞。名義是「美國陸軍部歐洲戰區在美國境內暫時服役之非軍職僱員」。事實上他們僅和美國訂有軍部有權隨時更改的短期合同。他們住在陸軍營房裏,吃陸軍伙食,每天可拿六元美金的生活津貼,另外還有不很多的薪水,由他們留在歐洲的家屬領取。他們並不算是戰俘,在工作時間以外可以自由離開營房。在優秀的科學家們,將來還有希望,甚至獲得美國公民資格的希望。到那時候他們的全家便可接來美國團聚了。這些科學家中想回返德國的人極少。

有些納粹科學家幾乎稍微再遲一步就不能逃出德國。德莎城容克飛機製造廠研究主任佛朗茲曾經和他的助手們詳細計議,結果確定到西方去大吉大利。恰當俄國兵到達以前不久,方纔帶着美國人一同撤退。V-2武器研究計劃中心潘乃苗德城勃勞恩博士和他的主要助手攜帶了一切他們所能得到的文件,檢惰地從國陣地而來。很多科學家都從希特勒的召喚走向巴伐里亞內堡,因爲他們知道在那裏將和美國人相遇。雖然別的國家對於德國科學的精華同樣追求甚烈,美國想要的東西已經差不多全部得到,這事的原因是:德國的科學家們對於美國所懷的恐懼最小,而對於她所懷的恐懼最大。(徐尚均譯自生活週刊)

地球的年齡

二十九億九千萬年

我們生活所在的地球究有多少年齡?

最後我們到底有了答案。著名的蘇格蘭地質學家亞瑟·福爾摩斯博士已宣布了我們這個行星所過的歲數。福爾摩斯博士根據原子物理學的精密的事實,已實現了一個懷抱已久的「測量地質學上時間的深度」的希望。他這種傑出的研究,是很動人的,因爲研究的結果顯示:我們這個世界的年齡大約是兩倍於任何人以前所相信的。

福爾摩斯博士所追溯的並不是地球的起源——關於這一點,科學至今仍不能確定——而僅是原始巖石形成的時間。他說明我們這個行星的年齡已達二十九億九千萬年之多。

研究據點

但是他的研究據點是什麼呢?這個據點是一樣的:科學上一的,我孜孜有鬆明的實際價值。可是嘲笑的人應記得:當留溫霍克用第一具顯微鏡顯示一滴飲水中藏有數千微生物的時候,他也受人譏笑。差不多有二百年之久,一班講求實際的人不明白研究這種極小的世界(微生物)究竟有什麼意思——直到後來巴斯德證明:細菌所奪去的生命更多於歷史上一切戰爭所毀滅的生命。這個教訓請我們對於福爾摩斯博士的這種驚人的數字加以重視,因爲這位愛丁堡的教授作成了一種在科學技能上出神入化的功績。

遠在一六五〇年,烏歇主教從聖經的論據上得到一個結論:地球的年齡是五千六百五十四歲。在他以後不久,早期的地質學家把世界的年齡大大的延長。在我們的這一世紀初,偉大的物理學凱爾文勛爵堅持純然地質學上的證據,他堅持地球的年齡最多不會超過二千七百萬年。但不久以後,鐳的發見推翻了以前每一個計算。

但是讓我們先來看一看人類在什麼時候出現在地球上。古物學上的種種事實斷然證明:新石器時代的人類約在一萬年之前抵達西歐。再往考埋在地下的人骨和器具,我們發覺人類出現在三萬年之前。而人科,包括我們人類和現已滅絕的其他形似人類的生物,則大約在三十三萬三千年之前從非人類的祖先中蛻變出來。

當然,地質學家知道其他動物,植物和巖石已有更久長時間的存在。試把海洋來考慮一下。海水中十萬部份的水,祗有十二部份是白堊。然而四千八百萬方英里的海洋底層厚厚的鋪滿着白堊質的軟泥,而這種軟泥就是海洋中極微小的生物的屍體所造成的。這些動物的殼幾萬萬年的時間纔能把他們的骸骨鋪滿這樣廣大的海底區域。

從化石和煤層,火山和峽谷中,科學已在一九〇〇年撰成一大堆的資料,確切證明地球至少已有二億歲的年齡。

地質革命

馬利和保羅·居禮完成了地質學上的革命。他們二人對於鐳的發見,顯示地球年齡較之凱爾文所想像的老得不知多少,因爲鐳像一類有放射能的元素一直在供給熱力予我們這個行星,其方法以前從未有人猜到過。但更重要的是:鐳和鈾供給地質學家以一種非常準確的「鐘」,足以測量過去的時間。

我們必須要明白這些原子時計是怎樣工作的。第一,準確的實驗室的試驗顯示一盎斯的鐳僅在一千五百八十年後將消失一半。一盎斯的鈾須過了四十五億年纔消失一半。其餘半盎斯再過四十五億年又消失一半,而祗剩四分之一盎斯,這樣依次類推的消失下去。

物理學能在極小的分量中看出鈾的原子,並能測量它們中間和最後損壞的產物。所以,當我們在巖石中找到這些物質的時候,我們就能準確地說出這巖石已存在多久了。因此,居禮的研究使留頓教授能在一九二一年說:地球上的生物大概在十億年以前已存在了。

但是我們的知識中,仍有一個嚴重的缺陷。那就是在我們現在所知道的巖石中開始放射能的變化以前,是怎樣的情形呢?這個似乎是一個無法解決的謎。

一九三八年裴爾博士在美國化學會雜誌上發表了一篇關於鉛鑛石的數字,這些數字是由全世界各處鉛鑛寄給他的。愛丁堡科學家福爾摩斯在這些統計裏面看到有一個機會,可以解決那最古老的謎。

偵探故事

但他費了二年的時間,纔找到他的助手。他所需要的那是一具計算機。如果沒有這具計算機,那末這位老教授也許要費去一百萬年的時間纔能解決各種方程式!甚至有了這具機器的幫助,發掘每一個綫索的工作也是很吃力的。

幸虧我們不妨把這驚人的算學智慧一旁而仍追踪這個驚人的偵探故事。這裏是一件「無頭案子」,足以考驗你在許多綫索中的思想能力。

這本的事實是很重要的。開始時這裏有四個化學上證人:四種不同的金屬鉛。那是「正常」鉛(二〇四)及其三種同位原質(二〇六,二〇七,二〇八)。這三種同位原質是在放射能的原素毀敗的時候產生出來的。二〇八鉛是由錳原子的分解形成的,同時二〇六和二〇七則來自鈾。所以這幾種鉛都是世界開始以後在我們地球的巖石裏面形成的。

但是二〇四鉛並不是從其他任何原素中形成的。所以福爾摩斯博士稱它做「原始鉛」,它在地球變成固體的時候,一定已存在了。

地質學上的事實告訴我們同位原質是怎樣形成的。無數世代前,當原始鉛漸漸集合而形成鉛鑛石的時候,它經過廣大的地殼的巖石,這種巖石裏面含有足夠的鈾和錳,足以產生同位原質的鉛。

福爾摩斯博士費了四年的光陰,終於解決了一種代數的方程式。他所得到的答案是從原始巖石形成以來到現在爲止,中間所過的時間是大約二十九億九千萬年。(安宇譯自讀者文摘)

通益銀號 買賣大小條子 市價準確 成交迅速 本號贈大同行一覽表函索即寄 浦東銀行大樓一樓 中正東路河南路口 TEL. 10649 14467 16153

申報分類廣告 廚房

老牌 徐成記 東新橋寶裕里33號 Tel.81015 拼盆熱炒大菜點心 火鍋全鴨全蹄全魚 八萬元 四一五一五一二

福運園菜 電話95390 暖鍋 什景 拼炒大菜點心 燒鴨扒翅

大鴻記 電話82103 代辦 一品鍋 冷氣 高尙菜 不用件 八萬元

呂榮記 年節筵席 特別犧牲一品鍋

老牌 福祿壽 菜社 電話44847 火鍋 放盤到底 八萬元菜

招尋 三華 余思疾速回見報事已了結汝父汝母華啓

五龍園 高尙菜 一品大鍋 電話92680

喜慶筵席 特備禮廳 高尙席 勝利社菜 年夜飯 請早預定

文園新開菜社 犧牲菜

吉利園 標準菜 特別犧牲

新開 鴻運記

馬樂記 電話47249 電話43288

福利園 電話43875

經柏記 電話91675

待聘 注射 補針 靜脈注射

聘請 招收女護士及女生護士與傭 修底片 徵求 吊風扇 徵求加侖桶 徵求空50

立成西裝大衣 徵妻 待贅 推手訪友 徵婚 發電機 馬達 吉普卡 徵友 廢影片 樟腦

白蘭地 威士忌 現鈔 徵求 福利行 美國 同華藥房 延興西藥行 木器 聲明 萬興號

大中華橡膠廠受山路買地塘公產徵詢告 頂屋啟事 遺失 遺失聲明 遺失票支作廢聲明

倪開地產局向地政登記異議公告 高挹群 毛愛玉 上海建設工程行更換經理

新開區房市建北 房地產 租新樓召 無 花園洋房出售 良廉售產 召頂 新華 陶瓷廠 召盤 名租

織綢工廠 欲投資 地產 注意 住宅讓頂 召頂 公寓 廉頂 營業 美國新到黑色男大衣 玻璃皮 新生順皮箱號 園醬正豫元灣江 電話87548 無線電 大華 打字

寶璐 寫眞 券 趙大有號 電話91280 出售 年糕 年米粉 性病 姚爾昌 潘維鍔醫師 贈肺癆遺精 寶雄伯 出售大量羊毛絲回 包皮過長 李作霖 主治 汽車 廉讓 糖肝精精片新到

自由談

金島

少夫

本報昨天的香港通信，報道了香港最近恢復繁榮的情況，比如半島酒店門前的汽車又排列成行了，港九渡輪甚至附搭汽車的油蔴地班都來往如梭了，匯豐銀行門前兩大銅獅子也從日本運回來，安坐原來的石墩上了；最令人喫驚的，是本月十四日開獎的馬票，在一星期前已賣出三十萬條以上，富翁紛紛而來，遊資集中，使香港肥胖，使香港繁榮了。

勝利前在香港住過一些時候的人，當能深切明瞭香港政府經營這座小島的政策和用心，勝利後的今日，想不致有所改變，然而那個時候，我們的國家在抗戰，我們是迫不獲已，以香港作為一個聯絡站；今日情勢迥異，我們沒有逃避香港的必要，特別是人在上海錢去香港，誠不知是何心肝？

[illegible]黃金之島呀；却發生了深圳血案，却發生了踢斃小販事件，而這兩件案子的結果如何呢？這不將給予我一種啓示嗎？

驅霧新利器 FIDO

孫祖培節譯英文大美晚報

霧已成為世界民用航空的一大威脅，最近接連發生的飛行慘案的主要原因也由於霧。下面是聯合社記者的報導，我們可以知道美國是怎樣的在和霧作戰。

在加利福尼亞州阿凱泰飛機場，最近有過一次表演，顯示戰後驅霧的進步在表演中，我們第一次看到驅霧新利器「飛圖」（FIDO）的應用。——二分鐘內把濃霧燒成一個七百呎長，三百呎寬，六百呎高的洞。一隻載了新聞人員和觀察者的飛機，作了八次成功的接近跑道的飛行，雖然清晰地面之外的視界祇有五百呎左右。

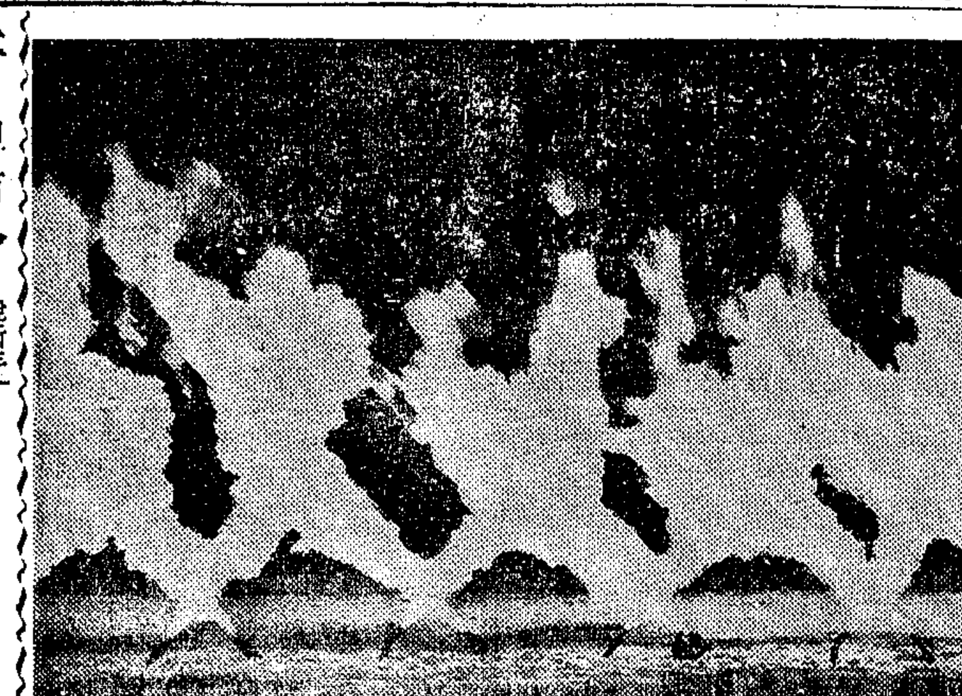

「飛圖」（FIDO），最初在一九四二年用於英國的英美轟炸機，當時他們時常在濃霧中出擊德國，不能不有這種設備，那時他們大量的飛機汽油沿着跑道燃燒，以達成驅霧的目的。

在戰爭初期的英國，一架轟炸機着陸，就需用五千美元的汽油。經過數次改良，現在已降至五十美元。這對於為霧所困的載客機，每分鐘一元美金，尚不失為一合理的價格。但對於小的飛機，所費則似太大。

大破濃霧

新的「飛圖」用柴油作燃燒物，柴油較汽油便宜，且具有同量汽油二倍的熱能；也就是說，柴油的效率為汽油的兩倍，但柴油需要高壓力和化汽器。在一千七百五十磅壓力之下，汽化了的柴油，從幾百隻噴射器中，吐出了熾烈無烟的火燄，使四周耀亮得如森林大火一樣。在這種強力炎熱中，霧的蒸發很快的完成，而跑道的輪廓，在熊熊火燄及他種燈光協助之下，顯得異常清晰。

不過「飛圖」也需普通無綫電的幫助，無綫電使飛機的飛行方向與跑道的方向一致，並使其保持一個適當的下傾角度，飛機就能接近跑道。最近在實驗中，尚有使火燄燒成一條兩端大小的「光槽」，小的一端位在跑道的起點，大的則在跑道起點之外約二英里之遙。這樣，司機祇須把飛機駛下這條「光槽」，就能進入「飛圖」燒成的霧孔，而清晰地看到機場的一切。

美國研究

為了建立關於驅霧的知識，以及他種輔助降落的設備，使各種軍用及民用機，都能不顧氣候，按着時間表飛行，差不多美國全國與航空有關的機構，都參與驅霧的研究工作。海軍，陸軍，民用航空部，民用航空管理局，空運協會，和機師協會，皆已與阿凱泰機場訂了合同，從事研究。

至於為什麼研究地點要揀在遙遠的加利福尼亞的北部？那是為了那裏多霧而近油源的緣故，油的供給在應用「飛圖」上，是一個主要的問題；當全機場所有的驅霧火燄燒至最猛烈的時候，每小時需要三車皮的汽油和柴油，即使新的高壓「飛圖」每小時亦需二車皮的柴油，或二萬五千加侖，每分鐘的價格約在二十五元美金以上。

「飛圖」的試用：驟視此圖，宛若婆娑起舞之一隊舞人，實則為美國飛機降落實驗所之高壓驅霧裝置（飛圖）所噴出之焰，用以驅散濃霧者。（本報特約紐約時報攝寄）

新×年×謠

但願民國卅六年，百姓快活如神仙！

——慈·壽——

說新年，話新年；新年說話要新鮮，可惜還要遲遲來；但願民國卅六年，門人活劇停止演；做官不是死要錢，農民不再受欺騙；官吏大小個個廉，「物資」勿賺「黑銅鈿」；法幣越變越值錢，顧及百姓生命綫；

趕快忙把工業建，大小工廠全冒烟；生產數量日日添，消費數量合理增；國營事業辦好點，統制減到一眼眼；執政勿只顧目前，國家軍費要大減；奸商莫把身手顯，污官統統都長眠；教育事業要當先，學校應把學費減；富商大賈肯出錢，使得難民受用點；公子小姐不浪費，節省物資把國建。

勞資不再鬧意見，工廠前途無危險；小民有眼活銅鈿，新舊各服都不欠；農夫有畝自種田，負担可以減輕點；飛機不再出事件，來來去去多方便；盟軍不再出事體，×軍不再守大通；四大自由都實現，人民可以勿想念；民主政治全兌現，要做主人趁今年；大好時機值值錢，錯過一天少一天；要是樣樣能實踐，百姓快活如神仙！

時事問答：一九四七年十大問題答案

·家南答·

值茲歲序更新，人們莫不滿腔熱望着新年勝過舊歲。可是據法國新聞社的電訊，華盛頓人士認為在今年政治的地平綫上，却有十三個重大問題尚待分曉。現在且把其中比較有興趣的十個，轉錄如下，並用猜測的方式，擬就了它們的答案：對否，尚待事實證明。

㈠美國將贏得和平？還是會失去和平？

答：天下事無論大小，如欲達到目的，必須軟硬兼施，剛柔並用。當今惟一足以阻撓美國爭取和平努力的，似祇有蘇聯一國。假如美國真能定下一個大公無私的政治綱領，毫無自私的成份參雜其間，同時又能以充份的實力，作為後盾，美國必能贏得和平。

㈡蘇聯將為「天下一家」而努力嗎？還是聽任世界分裂？

答：蘇聯對於「天下一家」的觀念，自有其特殊的解釋。從蘇聯的立場講，她頗可以說無時不在為「天下一家」而努力，可是從其他國家的立場講，這或許真是分裂世界的企圖。相對論的說法，在這裏似也可以適用。

㈢在「第三德意志共和國」的廢墟中，德國將以何種姿態再度出現？

答：德國政治前途，有三種可能性：（甲）四國佔領區統一，成立中央政府；（乙）繼續目前四分五裂的狀態；（丙）成立聯邦政府，中央的權力小，地方的權力大。從德國國內和國際的情勢看，以第三種可能性最易成為事實。

㈣日本在太平洋方面將否成為和平份子？朝鮮將否成為思想鬥爭的戰場？

答：以受過日本侵略痛苦最深的中國人說，對於日本是否能成為太平洋方面的和平份子一點，不得不出以極大的保留，並且應該隨時警惕。至於朝鮮，是美蘇兩國除德國外陸上唯一有直接接觸的地方，武力鬥爭固然還不至於，思想的鬥爭却是免不了的。

㈤殖民地衝突蔓延不止，有無解決辦法？

答：殖民地是帝國主義時代的遺物，在目前以思想進步相標榜的世界上竟還不斷鬧着殖民衝突，不能不說是人類的一大恥辱。今後的發展，會視殖民國家的自私觀念和殖民地人民的獨立願望間力量的對比而定。在一九四七年，殖民地的衝突，恐怕還要蔓延，而非一年半載鬪所能解決。「真理最後總是勝利的，」但願此言不虛。

㈥巴爾幹問題能否獲得解決？蘇聯對於海峽問題，將採取何種行動？

答：蘇聯對於羅，保，匈，南，阿諸國決不放鬆，英美對希土諸國也決不放鬆，要改變既成事實，恐怕難乎其難，僵持的狀態，大概要維持相當時間。這可以說是已獲解決，也可以說是沒有解決。至於海峽問題，蘇聯為了要打開海上的窗口，那裏肯退讓一步，而英美為了保持地中海區的權益，又那會肯讓蘇聯跨上愛琴海的門檻？在這種情形之下，祇會不斷地口角，不斷地相持；最後結果，要看世界大勢而定。假如蘇聯和外界勢力相比起來，對於自己不利，她會回轉頭去注意國內的發展，不然她又要乘機而動，乘虛而出了。

㈦中東石油是否將燃燒嗎？

答：中東問題和巴爾幹問題，由於地理上的關係，是息息相關的。海峽的關門倘不開，中東的石油也還不致於燎原。

㈧巴勒斯坦將發生何事？

答：巴勒斯坦衝突的原因，是為了猶太人和阿拉伯人各不相讓。猶太人要成立猶太國，阿拉伯人則主張由兩族管理，不贊成劃分。耶回兩教的聖地竟鬧成如此樣子，可嘆孰甚！事實上，猶阿問題還屬表面，癥結所在，還是英美蘇利害的矛盾。目前英國支持阿拉伯族，美國比較同情猶太人，而蘇聯則高踞北方，用冷眼注意事態發展。英美對巴勒斯坦問題意見之未能一致，更使問題複雜了。

㈨聯合國機構處理弗朗哥問題，將成功呢，抑將失敗？

答：靠法西斯勢力扶植起來的弗朗哥政權，所以還能維持到今天，完全是為了聯合國間依然有着顯著的矛盾。老實說，世界上沒有一個國家贊成弗朗哥政權的，問題並不在弗朗哥應否打倒，而在打倒弗朗哥之後，弗朗哥政權將落入西班牙親英美政黨之手，還是落入親蘇政黨之手？聯合國機構的決議不足決定一切。

㈩南極的敵對狀態，是不是僅以科學競爭為限？

答：南極是一塊處女地，目前還像數百年前的美洲新大陸一樣，任何國家都可以去得，但是將來總會封閉起來，尤其是對於本身安全有關諸國如澳洲，紐西蘭，阿根廷等，必然會予以極大的重視。最近，美國柏爾德海軍上將率領的探險隊已經出發，蘇聯也不甘後人，捕鯨隊亦已駛赴南極。但是以蘇聯和英美的海空實力和地理遠近相較，蘇聯是佔劣勢的。

常識測驗答案

（按：測驗題載昨日本刊。）

㈠C㈡C㈢A，因為水的分子間有空隙。㈣C，精確的說，100c.c.的水加108c.c.的酒精混合，僅得200c.c.而非208c.c.。㈤C最重，A次重，C最輕。㈥可以，利用「阿基米德」原理即可求知。比重約在一九·三者為真金，較小者為鉛。㈦把洋火放在根子背後隔杯一看，即可分別。㈧左手握成拳狀用力向桌面一敲，趁杯子騰高時右手即可抽出名片，而杯子仍留原位。原理為「牛頓三定律」的「動則恆動，靜則恆靜」。㈨C㈩A

智慧測驗

弓·咸譯

下面所列六人在同一寫字間做事，後列之表並非其正確之位置，有下面的綫索，你能找出誰是誰在正確的位置上嗎？其實一些也不難。

白朗先生	經理
歐曉雪先生	襄理
高黛小姐	會計
莊蘇夫人	文牘
范安伯先生	出納
葛波心小姐	書記

綫索一斑：襄理是經理的孫子。會計是文牘的女婿。白朗先生是未婚。范安伯先生二十五歲。高黛小姐是出納的堂姊妹。歐曉雪先生是經理的鄰居。（譯自Coronet）

（答案明日分曉）

人間何世？

截足斷腿爲了吃飯

黃嘉謨

時至今日，社會上各階級的人，大都感覺到施捨的麻煩。而且乞丐繁多，事實上是施捨不盡的，於是人心漸漸變硬，遂到乞丐上門，或是路途叫化，都是置之不顧。十人中也難遇到一個願意給錢的。這種現象已成爲很顯著的事實。丐流生活的艱難困苦，自是可想而知了。

但是殘廢的丐流，他們的收入却例外，一般人對於截手斷足瞎眼的乞丐，尤其是一般樂善好施的奶奶太太們，最能體貼苦難的丐流。殘廢階級的乞丐，無形中成了叫化國中的貴族，引起一般丐流的仰望與羨慕。

乞丐之所以殘廢，成因是先天性的遺傳，或是母體操勞過度，或因分娩時的不慎，還有的是在嬰孩時缺乏照料，童年時受了打跌等傷害，自然而成爲殘廢的。這種在常人所認爲不幸遭遇的，但在貧苦不堪的丐幫裏的人看來，却反視爲至寶。因爲可以藉此實行其「喊衙」的生涯，在他的一生中，可以叫化到更多的金錢，比較一般非殘廢的丐伴得到多出十數倍的收入，引動一般丐流的眼紅。

受了以上事實的影響，遂使丐流的父母都希望他們的子女個個生來就成爲殘廢，但是往往天不從人願；在這無可奈何之中，他們甚至竟忍心害理的，把他們的子女弄成殘廢。在童年時候，硬着心腸，把他們的肢體截去一部份，或將雙眼弄瞎。殘忍心而滅絕人道的，是在嬰孩時代，使用各種器具，限制其肢體的一部或數部，使他不能和全身同時發育。到年長時便成爲廢人了。於是讓他們加入在丐幫裏喊衙去，好替家裏去多撈錢呢。

在許多農村裏，窮苦萬狀，因爲生産全部停頓，人智閉塞，於是風俗漸漸地流於野蠻。在那裏生長的人，絕對沒有就職業的門路，自然也沒有就職業的技能與思想。而且也無受教育的機會。唯一的出路，便是過着「點槍碼子」的乞丐生活。

這類人造殘廢的惡俗，在赤貧的荒村區域裏是不斷地流行着的。尤其是在長江北岸，簡直是司空見慣不足爲奇的。讀者如果細心觀察，必定可以在本埠及所到過的許多城鎮裏找出許多的殘廢乞丐。試問他們又不是血戰餘生的傷兵者，屢次在廈門，鄭州，上海，南京等地，看到同樣的手足四肢全被截斷的乞丐，在鬧市的泥道中滾動，實行他的點槍巧帮「猢太歲」的喊衙生活。人間何世，竟有如是悲慘事？

上·海·横·斷·面

我們要求進修

職業青年之聲

丁立風

教育部部長先生：當烽火還不曾熄息，教育事業正忙着復員交通，校舍，經費等等問題的時候，我們來向你提出以下的這個要求，似乎不合時宜，但是，我們已經積了許久，忍受了不少時間的苦痛，已經到了不得不讓這幾句話說出來的時候。

我們要求有一個業餘求學進修的機會，我們要求各級的學校：小學，中學，大學，研究院在業餘時間有正式的班級正式的課程來教授給我們這些在工作時間以後從機關，商店，工廠，……各處走攏來有志向學的少年，青年，老年人！

現在的業餘補習，不能滿足我們的慾望；我們要研究三角，幾何，微分，沒有；地理，歷史，哲學，法律，教育，生物，化工，電機，……也沒有！而且，業餘補習沒有升學的資格，沒有就業的資格，沒有受銓敍的資格，這一切給我們心理上的打擊也是够慘痛的！

我們的要求非常簡單，做起來也並不困難，祇要教育部不限制學校的授課時間，命令各級學校把各種課程分一二班在業餘時間以後教授，在時間上給予有職業者以便利，這就已經是部長給我們的大恩，給國家民族的一種大德。

這種二部制教學實行以後，社會上逸樂的風氣必將為之一變；現在是沒有地方去上學，將來是不上學的人會受到人家譏笑，一般的文化水準必將漸漸提高，受惠的豈止區區萬人！

也許有人担憂這樣會使社會上的大學畢業生多如牛毛，那末我們可以告訴他，中國的所以落後正因為教育的不够普及，一些有用的天才被埋沒了的緣故。我們不必担憂大學生淪為工役，應該担憂工役沒有大學生願意做；不然，各部門的工作不將更圓滑，工作的效率不將更增加嗎？

願你接受我們將近於憤怒的哀求，用這封信去告訴一切反對你這樣做的人，我們這一萬個少年，青年，老年，將是你永遠的後盾！

上海市地政局公告

36滬地三丙發字第5446號

查資源委員會中央造船公司征收吳淞區內土地建設廠塢一案業經本局依法公告在案茲准該公司將第一次應行發放之土地補償費用提撥到局茲定於登報之日起十五日內在四川路六七〇號本局第三處收銷附表所開各號坵之地價應征發放地價至前經公佈有案現未列入附表內各號坵土地之產權證暫不收銷應候另案辦理合行附表公告仰各該坵土地所有權人及他項權利人等一體週知此佈

附第一次收單給價土地地籍表

區	圖	坵	號	坵
吳淞	騰三十九	制	六	[illegible]
吳淞	騰三十九	制	七	[illegible]
吳淞	騰三十九	制	八	[illegible]
吳淞	騰三十九	制	九	[illegible]
吳淞	騰三十九	制	十	二—十六
吳淞	騰三十九	制	十一	二—九
吳淞	騰三十九	制	十二	二—十八
吳淞	騰三十九	制	十三	二—十三
吳淞	騰三十九	制	十四	二—六
吳淞	騰三十九	制	十五	二—十五
吳淞	騰三十九	制	十六	二—七
吳淞	騰三十九	制	十七	二—十三
吳淞	騰三十九	制	十八	二—十三
吳淞	騰三十九	制	三十一	
吳淞	騰三十九	制	三十二	二—十一
吳淞	騰三十九	制	三十三	二—十七
吳淞	騰三十九	制	三十四	二—三十三
吳淞	騰三十九	制	三十五	二—十
吳淞	騰三十九	制	三十六	二—十
吳淞	騰三十九	制	三十七	二—三十二
吳淞	騰三十九	制	三十八	二—十九
吳淞	騰三十九	制	三十九	二—十五
吳淞	騰三十九	制	三〇一	二—三
吳淞	騰三十九	制	三〇二	二—六
吳淞	騰三十九	制	三〇三	三—五
吳淞	騰三十九	制	三〇四	一—八
吳淞	騰三十九	制	三〇五	二—二丁，三—三丁
吳淞	騰三十九	制	三〇六	甲坵（二坵內一部份）
吳淞	岡三十三	火	六十七	丁坵（即四坵內一部份）
吳淞	岡三十三	火	六十八	六，七，八，十二。
吳淞	岡三十三	北火	六十六	六—八
吳淞	岡三十三	北火	六十七	六—十八

中華民國卅六年一月 日

局長 祝平

民國十年創立

通易信託公司

集團證券投資 ★第五期★

開始保息日期：一月四日
期限：四十天
保息：月息五分
紅利：到期日公佈
單位：國幣十五萬元

第三期紅利五分五厘連同保息共得一角另五厘純利

乙種信託投資繼續舉辦

期間	一個月	二個月	三個月
利率	保息四分	保息五分	保息六分

上期利益：保息四分，紅利六分；另加紅利

隨到隨存·穩安便利　引導游資·輔助生產

上海北京東路三八四號　電話：九八一一八（五線）轉接各部

上海市銀行商業同業公會會員銀行

惠中商業儲蓄銀行儲蓄部

·經營一切儲蓄存款業務·

活期儲蓄存款：憑摺收付，簡捷迅速
活定兩便儲蓄存款：有活期之便利，獲定期之優息
定期儲蓄存款：穩安便利，利息優厚

·如荷下詢·竭誠奉答·

地址上海天津路六十六號

電話一二〇八五·一〇七六六·一〇八五九

西南醫學雜誌

第四卷第十二期要目

憲法中爲何列入衛生行政……胡定安
灰綠絲菌素治療腦膜炎之一例……江世澄譯
酒精在靜脈內注入痲醉法……徐冠林譯
青黴菌素治療惡性白喉……薇[illegible]
交感性眼炎之化學治療……徐冠林譯
治瘧新藥尅瘧[illegible]……江明觀譯
支氣管及肺[illegible]解劑新論……陳德獻
美國人的防務[illegible]……徐仁初譯
上海市衛生局管理獎勵助產士護士規則
世界醫學新知
醫海趣談

出版處：西南醫學雜誌社
定價：全年十二册一萬六千元
社址：上海虬江支路谷德里十四號

育才速記學社招函授生
簡明易學，三月畢業，成績優良，介紹工作。●函索簡章附郵百元●社址杭州南班巷十三號●社長陳少康

劉立志醫師
肛門病
凡患痔瘡，痔漏，肛瘻，脫肛，便血，及一切肛門病，新法除根，無痛苦，照常行動。醫男女。住宅上午九至十一時，診所下午一至六時。[illegible]電話九[illegible]二三〇

春秋

最近法國文藝動態

克羅特·霍煦演講·徐仲年譯述

在三十五年十二月二十二日，星期日，下午，勝利後第九次「文藝茶話會」裏，來華不滿兩個月的法國人克羅特·霍煦先生(Claude Roche)演講：「最近法國文藝動態」，由筆者口譯。霍煦先生是巴黎人，巴黎大學的文學碩士。他來華主持上海的法文協會(Alliance Française)和法國中學(College Francais)。他對於中國文化極端崇拜，對於中國人民極表同情。這篇演講並無底稿，現今我全憑記憶追述如后：

★ ★ ★

諸位先生：

鄙人很崇拜中國文化，可惜還不會講中國話，所以我無從知道主席徐仲年教授介紹詞的內容。然而，一則由於剛纔徐教授提起的幾位法國大文豪；二則因為我和徐教授雖是初交，可是我心儀徐教授已久，他用法文寫的介紹中國文學的著作都很有價值：我敢於斷定徐教授以及諸位對於法國文化必寄以莫大的同情。關於這一點，鄙人感覺非常榮幸和興奮！

每個民族必有他獨特的天才，這個天才和別個民族的天才絕然不同。譬如說，法國人的天才決不像盎格魯—薩克遜的天才，也不像日耳曼的天才。什麽纔是法國人的天才呢？乃是：積極，現實，才智，精細，愛美。如果我們要每一項舉幾位代表作家，那麽：實證方面有：笛卡德，孔德，左拉；才智方面有：拉·勃呂埃爾(La Bruyere)，繆賽(Alf. de Musset)，古爾脫林納(G. Courteline)；精緻方面有：哈辛納(J. Racine)，馬里芙(Marivaux)；愛美方面有：郭爾耐依(Corneille)，蒲徐埃(Bossuet)，馬拉爾美(Mallarme)。

有了這樣的天才，必然還要一兩個思想中心，這便是哲學。當代法國哲學分成兩大派，乃是：㈠生存主義(existentialisme)；㈡科學哲學(philosophie des sciences)。宇宙的構成由於「我」和「非我」。「我」為何而生？「我」和「非我」的關係如何？「我」在「非我」間的地位又如何？沙爾脫爾(Sartre)，這位生存主義的大師，告訴我們：我們的「生」是「不合理的」(absurde)；誰先經過考慮，經過選擇，而後誕生？我們的「生存」也是「不合理的」：請問，誰認為我們的生活方式是合理的？另一位生存主義的大師，茄勃里埃兒·馬爾賽兒(Gabriel Marcel)却願在「不合理」中找出一個「理由」來：這便是他的「希望」。總之，生存主義是悲觀的主義，生存主義的文學是發揮「失望」的文學。這個主義的自身又分為兩派：（甲）閉鎖的生存主義(existentialisme fermé)，以沙爾脫爾為代表；（乙）開放的生存主義(existentialisme ouvert)，以馬爾賽兒為代表。至於悲觀的「濃度」，自然閉鎖的生存主義重於開放的生存主義。

所謂科學哲學也者，導源於原子的研究。法國研究原子的權威是波形力學(mecanique ondulatoire)專家勃洛葛里親王(prince Louis-Victor de Broglie)。在不久以前，我們總以為原子是不能分裂的。現今我們知道每顆原子包含兩個成份，而有「空隙」介乎這兩個成份之間：所以是斷斷續續的。另一方面，原子產生「波動」，而這個「波動」却是綿綿不斷的。那麽，在原子本身已經包含了「矛盾」。世上的「物質」既然由原子構成，那無異乎所有的「物質」都有「矛盾」。這種哲學推翻了以前的決定論。當今科學哲學的權威是：勃洛葛里，郎儲萬(Langevin)，巴雪拉爾(Bachelard)。

接着我們談談小說。目前的法國小說可以分成三大派：㈠抗戰小說；㈡傳統的分析小說；㈢生存主義派的小說。抗戰小說的範圍很廣；它不但描寫前綫，而且描寫後方；它不但叙述明槍交戰，而且叙述地下工作。這派小說的大師當然是斐爾谷爾(Vercors)；他的代表作是「海的沉靜」(Le Silence de la mer，譯者按：該書已在重慶譯過兩次，最近上海李青崖先生將作第三度繙譯)和「星夜行」(La Marche a l'etoile，譯者按：該書已由仲年譯出，陸續在「世界半月刊」上發表)。法國的小說向來善於心理分析，以深刻見長。分析的對象是法國的中等社會，也可以說這是法國的幹部；分析的目標，乃是這個階級的長處與短處。這個傳統始終沒有斷絕。目前分析派小說家的首領是「向麻瘋病者接吻」(Baiser au lepreux)，「愛情的沙漠」(Desert de l'amour)等小說的作者法郎所瓦·莫里雅克(Francois Mauriac)。生存主義派的小說家以賈繆(Camus)和馬爾洛(Malraux)為代表。賈繆所著的小說又分作兩類：幻想的和生存主義的。他的生存主義派的小說專門描寫「矛盾」，描寫「不合理」。至於馬兒洛，他到過中國，他的小說「征服者」(Conquerants)就是描寫一九三〇年左右中國人民的奮鬥，他想在行動中找尋生存的意義，却直到現在……未曾發現！剛在我們談到抗戰小說，除了斐爾谷爾之外，我們還得提起文壇宿將兆如·居阿美兒(Georges Duhamel)：詩人，小說家，又兼軍醫，他目覩戰爭的殘酷，所以他是一位人道主義者。他的「文明」(Civilisation)是一部傑作（譯者按：該書已由仲年繙譯，將付「智慧」按期發表。）

劇本方面，也可分為三派：㈠抒情派，以琪烏杜(J. Giraudoux)為代表；㈡抗戰劇，以阿諾依(Anouilh)為代表；㈢生存主義派，以沙拉克羅(Salacrou)為代表。最偉大的劇作家當然推琪烏杜。他的劇本往往取材於希臘文學和其它外國文學中的民間傳說；在他的劇本裏，他描寫「現實」和「夢想」交戰，而美麗的「夢想」常常勝利了。

當代最偉大的詩人有四位：克羅德兒(Paul Claudel)，瓦萊里(Paul Valery)，阿哈恭(Aragon)，埃呂阿爾(Eluard)。克羅德兒到過中國，到過日本。他的詩有極濃的神秘意味。他看來，宇宙萬物正在演奏一支偉大的交響曲，每個民族是樂隊中的一員。每員的喜怒哀樂無法自主，都由指揮者支配，而這位指揮者便是上帝。瓦萊里的詩律最是謹嚴，音調最為鏗鏘。他注重形式，歌頌理智。他的詩是「純粹的詩」(poesie pure)。至於阿哈恭和埃呂阿爾，都是愛國詩人；他們的抗戰詩，熱情奔放，最能動人。

比埃爾·比維斯·杜·夏瓦納(Pierre Puvis de Chavannes)死後（一八九八）所遺下來的藝術王位，一向由莫利斯·杜尼(Maurice Denis)承繼着。他是一位藝壇能手，巴黎有若干著名的壁畫都出諸杜尼之手。和杜尼並時的畫家則有德瓦里埃爾(Desvallieres)：他所畫的人物更充分地表現內心的不安。其他新派的畫家如：畢加索(Picasso)，馬蒂斯(Matisse)，恩戴尼斯戴萊(Unterstellter)，勃哈克(Braque)等等，各有千秋。

我們以音樂來結束這個小小演講。九年以前，一九三七，莫列斯，哈斐兒(Maurice Ravel)永遠離開了我們。對於當代法國的音樂界，這是一個無法補償的損失。他的無數而精彩的作品，如：「噴泉」(Jeux d'eau)，「華爾茲舞曲」(Valse)，「卜萊和」(Bolero)，「西班牙的良辰」(L'Heure espagnole)，「達芙尼斯與古洛埃」(Daphnis et Chloe)，純粹是法國的作風。在當代法國的作曲家中間，無疑地，哈斐兒理當首屈一指。至於健存的音樂重鎮，乃是秉承法國和瑞士樂風傳統的海納舍爾(Honegger)。我們也不該忘掉殉國的音樂家若貝爾(Jaubert)，阿蘭(J. Allain)，杜煦(J.C. Touche)。

軍事上和政治上的不幸事件，並未使法國文化減色。恰巧相反，它給它以新的刺激，新的鍛鍊。不論在現在，不論在將來，我深深相信，法國的文化決不會辜負友好者的期望的。（南京，中央大學，三五，十二，復興節，追述。）

將軍像

·費辣司貴·

費辣司貴(Velasquez)是西班牙十六世紀畫壇的大將。一五九九生於塞維拉(Sevilla)，自小學畫，二十幾歲就被召進宮廷，享了大名。所作以人像居多，著名者有「狩獵的菲列浦四世」，「王子像」，「將軍像」等。此為代表作之一，現存Prado美術館。西班牙人視之為國寶。一六六〇年死於馬德里，享年六十一歲。

詩談片

現代的詩，是用活潑潑的語言，寫活潑潑的生活，寫人民的痛苦，憤怒，願望和企求。

現代的詩，不再是搖頭幌腦的吟咏，或是在風前月下充一充風雅，它是飽含着血淚的生活實，迫使讀者拿出自己的良心，接近眞理的陽光。

現代的詩，不再是一種軟弱的呻吟，它是我們向黑暗搏鬥的武器，當寒冷季節，它給我們以溫暖；當黑夜裏，它給我們以光亮；當寂寞時，它燃出遙遠的希望；當我們在汚穢中行走，它使我們把周圍感染得純淨起來。

·風林·

塞上之秋

僑安

凡在故都曾經住過的人，應該公認那邊最美妙的氣候景物不是春而是秋，春的生命太短促，繁花如雪，一夜便爲風沙吹的飄散而埋沒了。東坡詞說：「春色三分，二分塵土，一分流水」眞不錯的。大約自開封以北，受黃河影響的地方都是如此罷！但是在悠長的秋季，水的澄潔，氣的清爽，天的高爽，草木花葉的生意蓬勃，正與故都的人爲環境相配合，雖非少年，却是已經成熟而不至於枯竭。我們民族性格的恆久而宏大，淸高而平正，也可於北方的秋光中映發而出。春之不足，償之於秋，人生的過程中，也永遠是這樣有味的。

我在民國十年廿三年兩次出游張家口，大同，綏遠，都是最近曾經兵火的地方，也都正在秋末冬初冰霜初盛之際。由北平西北行，不遠就看到矗立於原野的白楊，樹高而葉大，在剛勁蕭瑟的朔風中，颯颯的動盪不休，但是樹身不搖，樹葉不落（直到深冬方落），象徵北方之強，令人凜然起敬，反而將我們平昔所縈廻於腦際的白楊蕭蕭愁殺人的觀念打破了。秋氣給人以猛厲振奮，正好奮發有爲，何以見得一定是悲哀呢？所謂秋士之感，在日暮空庭之中，誠然不免對落葉而興懷，若在高秋塞上，根本上看不見落葉，就不必興此陳言，學宋玉之悲秋了。平綏鐵路的設備，在各幹綫中另具一番風格，雖頭二等也沒有華麗的金碧，寬裕的飲饌，却是座位很空，很容易一人獨據一室，在平沙滿目，雪虐風饕之中，能以從容獨飲一壺熱茶，覺得別有天地，既非現代都市生活中人所能領會，也不是幾百年前埋骨於此地的人所能想像的。風還是一樣的風，樹還是一樣的樹，而領略的人，却換了一副心腸了。

的確，張家口，大同，綏遠，這些城都已經不是人們所想像的荒寒的邊塞，我第一次到綏遠，已經有近代的旅館，起居飲食，有時候比沿江沿海的那些半進化都市更舒適些。就是第一次去的時候，鐵路剛通到包頭，而沿路所吃的已經有南方的口味，並不是一定要吃莜麥麵。晚上一樣可以享受電燈，以及他連類而及的都市娛樂。天下事有許多容易由想像而誤會的，其實就在幾百年前，這些地方也並不能算荒寒的邊塞，尤其大同，正是明朝軍事的重鎭，許多人過着優裕豪奢的生活，羊羔美酒，妙舞淸歌，除了民間故事所傳播者而外，還有些寶物的遺迹可尋，比如大同的民房至今還在門樓上塑着鴟吻，據府志上說，就是明代軍官住宅留下來的習慣。但是一代的豪華又過去了，他們在地下看看後幾代的人，不知究竟是進步，還是退化呢？

這些城之中，最動人欣賞的，據我看還是綏遠。綏遠有新舊兩城，其建置年代都不很遠，廓大而雄壯，想見當日長驅遠馭的精神，所以街市坊巷的布置，都開展而有餘裕，絕沒有他處商埠的惡習。每當星月澄輝之夜，步行街頭，上面有迎風披拂的楊柳，下面有皎潔淸澈的溝渠，而又有平坦堅固的路，映着稀疏的電燈，使人感覺北土的廣漠，給後來者以無窮開拓的希望。

居民誠然相當的苦，但是自淸季放墾以後，已經利用水道，開闢田疇，游牧遺風漸已不見。而且生活簡單，夏季有兩件布衣，冬季一件羊皮襖，就彀了。氣候乾潔，人烟不多，衞生上的設備需要也很少。

由漢至唐，這些本來都是郡縣，宋以後因沒於異族，中原的人漸漸忘懷了。從今以後，應當把邊塞的觀念除去，再去追尋漢唐盛時[illegible]。

大光明 今日起獻映 二·五·九時正
滑稽泰斗 勞萊與哈台 超特傑作
飯桶偵探捉女犯！鼠膽英雄鬥蠻牛！
鬥牛大王
滿面春風 一身冷汗

國泰 今起獻映 二·五半·九時半
英倫大明星 弗立特馬區 領銜 非常大傑作
幽默大師
華納巨獻·熱烈緊張·風流浪漫·傳奇巨片
林達黛妮兒 葛萊麥克雷 合演
英雄美人
吐溫傳·馬克

南京 今起獻映 二·五半·九時
美名記者歐尼派爾實錄 ★ 梅雷狄斯領銜
跨越兩陸！征歐非！破羅馬之門！
軍人魂
ERNIE PYLE'S "STORY OF G.I. JOE"

今天起：美琪·南京·麗都 一律九時夜場開映

美琪 今天獻映 二·五半·九時
弗立特馬區 洛麗泰楊 主演
魚水重歡
中文字幕

麗都 今天起獻映 二時·五時半·九時
勞萊哈台 跳舞大王

橫行海上 一爾登 今天起獻映 二·五半·九時
卻爾斯勞頓 新作
巨星 卻爾斯勞頓 作 史詩巨片
海盜

皇后大戲院
連日下雨照樣滿堂
最新國產偵探巨片
看得急出汗！
導演 屠光啓
主演 歐陽莎菲 中電三廠出品
天字第一號
加映 中國大新聞

金城 金都 文化會堂 今天三院同映
民族的火花
主演 王丹鳳 顧也魯 嚴化 楊小仲
國泰影業公司 巨獻

國際 最後一天 天後又一熱門
程笑亭 主演 偽檢巡長
明天獻演 偽巡長與女間諜
每日三時 八時半

金城 金都 文化會堂 一定轟動
明天兩院隆重獻映
開打 出手 本領
空前激烈打鬥機關科學巨片
原子飛金剛
空中飛人 地下作戰

金都 後隆重獻映 巨片
鐵窗魔王
越獄大劫盜 偵探佈陣盜鬥
萬人衝鋒場面

新光 今天隆重獻映四場
打武鉅片之王
混江龍
血戰
飛虎盜
遠勝翻山虎一百倍！

金門 東海 蓬萊 西海
公主與海盜 · 五虎門 · 上集化身妖魔 · 華僑血淚

滬光 今日三場 獻映
伊麗娜鮑慧兒 雷史基爾頓 合演
磁性美人

大上海 今天 最後三場
幻想曲
最好評一片

大華 今天獻映
勞勃泰勒 朗斯賓 卻爾斯勞頓
跨海征東
砲火連天！轟沉江滿紅！

新新 大滬 大光 金都
少年村 · 借分飛 · 羣鶯亂飛 · 貝麗泰主演 冰舞血痕

佛蘭克勃克 實地攝製
百獸奇觀
滬光下期獻映獸片之王

大上海 明天起隆重獻映
李麗華 屈賽 合演
春花秋月奈何天

巴黎 金城 全部五彩
埃洛弗林
轟炸機

皇后 95912
叛逆的女性 · 毋寧死

新都 血濺禮堂

中央 王雅琴 亂世佳人 **平安** 筱文濱 落庵女

滬西 翡翠馬 · **石門** 馬路天使 · **泰山** 生龍活虎 · **嘉興** 女人 · **滬東** 魂斷藍橋 · **山西** 黑貓姑娘 · **滬山** 夜半屍歸

金門 飛鶯人間 · **蒙丹** 天方夜譚 · 十彩 · **國光** 三笑 · 華僑血淚

虹光 蘆花翻白燕子飛

國聯 天字第一號歌舞片 鶯飛人間

國際 上下集二十本一次映完
翻山虎

杜美 亞蒙 寶石花 · 雙鐵騎

光華 今夜八時 最新開演
裙帶風

劉氏 刀 東方

麗華 今日起 日夜開演
上海小姐？
笑話 造反

明星 雪聲劇團 臨別紀念
洛神

金國 空前偉大·滑稽巨獻
濟公活佛

辣斐 空前偉大 歌舞喜劇
女人與和平

中國航空公司緊急啓事
查本公司第一二一號滬平班機不幸於本月五日晨在青島觸山焚燬所有乘客名單刊登於後即祈各乘客親友勤人員全數殉難除由本公司辦理善後事宜外茲將乘客及該機空務人員名單刊登於後即祈鑒察為荷

乘客名單
李淵紳 李子固 陳文鈞 王民憲 李卜雪亭 周玉珠 Cecile
劉凝生 趙洛夫 李聘之 張東寅 周古喬 馬選初
蔣逖先 李劫安 傅秀山 李世芳 徐錫銘 趙永 王肇昌
李孫三 張廷一 梁世衛 趙占蘭 劉鐵太 荊老太太
楊文獻 J.T. Etchison James Ross 張得叔 張仁 荊小虎
張世德 秦樂常 蔣殷然 張如蓀 Gorielle 蔣淑卿

盧影劇校訂 紅鬃烈馬 好運道書局

上海市冬令救濟委員會籌募委員會
今晚假座逸園大飯店舉辦
慈善餐舞大會
入場券每張售價五萬元
場內概不募捐
諸君宴客 請到逸園 救災叙情 娛樂賞心 博愛互助 一舉數善 嘉惠貧黎 功德無量
(備有各項精采游藝節目)
(樂隊準六時開始演奏)
宇宙萬物皆等生樂助老老及之幼幼及之
人平快在人以吾老以吾人老以人幼
今日門票下午四時起在逸園大飯店門口發售
日期：一月六日至十日
時間：下午五時至十二時
每券供給精美西餐客一份（值二元以下）另內資在萬取不費

鴻運來照相館
拍好運來照鴻
藝術照相 八折
八仙橋黃金大戲院對門

龍門 TEL 86175
全部 三看御妹 全部 點秋香 反串

申報分類廣告 每行特價七百元 請撥九三二四八

貪贓欺民 佛口蛇心
羅漢堂中造成多少罪惡史

大舞台
今夜第48天滿堂
張雲白編導
荒江女俠 三集

國泰越劇院 T.93188.95962
筱丹桂 徐玉蘭 主演
盤夫索夫遊庵認母 · 沉香扇碧玉簪

黃金大戲院
今天夜戲特煩再度露演
麒麟童 李玉茹 王富英 李鳴金
斬經堂 盤絲洞
明天夜戲特煩傑作佳奏
麒麟童 李玉茹 袁世海
全部四進士

中報分類廣告 特價每行七百元 請撥九三二四八

張慶鶴 醫師 小兒專科

天蟾舞台 90560
聯士籌同濤救金義務 合辦募人寒濟大義
北平市國劇公會 上海市戲院業同業公會 上海市伶界聯合會
今明夜戲 連演二場
(座價) 60000 50000 25000 20000 15000 10000 5000
上午開始公開售票
譚富英 程硯秋 孫甫亭 張宏奎 · 周信芳 芙蓉草 朱斌仙 蕭長華 · 張春彥 葉盛蘭 魏蓮芳 · 楊寶森 梅蘭芳 蕭長華 · 吳富琴 趙志秋 王吟秋 李寶櫆 · 趙如泉 李玉茹 · 袁世海 李少春 閻世善 · 周菊芳 閻少泉 班世超 李金鴻 高雪樵
全部紅鬃烈馬
大泗洲城

請讀者注意
申報 七種週刊
星期一 生產與建設
星期二 婦女與家庭
星期三 國際與知識
星期四 出版與醫藥界
星期五 衛生與醫藥界
星期六 每週畫刊
星期日 電影與戲劇

共舞台 今夜
第五集 七劍十三俠
蛇美人 蛇蠍 人蛇變形